京城日報
九月十一日（土）　夕刊
編輯兼發行人 小川三之介　印刷人 兒島吉治
發行所 京城府太平通一丁目 合資會社 京城日報社

寄贈 12.9.14 圖書館

津浦線の堅壘遂に陷落
馬廠に日章旗飜る
夜襲！曉の凱歌高らか

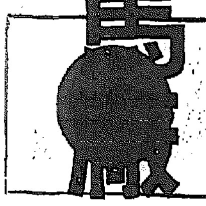

【〇〇前線にて十一日同盟特派員發至急報】馬廠の堅壘に據れる敵軍は十一日午前一時頃より總退却を開始我軍はこれを追擊遂に馬廠を占領した

【趙官屯十一日同盟】十日未明我軍の一部が總攻擊を開始するや敵第一線要地流河鎭は我が空軍の猛烈なる爆擊と地上部隊の突擊により行動開始後僅か五時間にしてこれを拔き遂に四時には前屯を占領するに至つたが餘りに物凄い我が空爆につぐ阿修羅の如き步兵の猛突擊に浮足立つた敵の心膽を奪ひ去り忽にして人和鎭を拔き十一日午前零時を期して敢行された全線夜襲攻擊は完全に敵の死命を制し突擊また突擊鐵壁陣を誇る敵陣は遂に馬廠を沒ふてしまつた、戰線には敵の遺棄死體が累々としてゐる

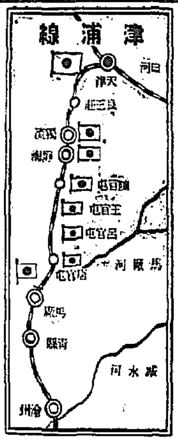

津浦線を進擊する赤柴部隊

迅速無比の戰勝
北支戰線に更に花を添ふ

【唐官屯十一日同盟】總崩れの二十九軍は堅壘を誇つた馬廠の本據を捨て南方に潰走を開始したがかかる迅速な戰勝は我が皇軍の精銳無比を物語り北支戰線錦上更に花を添へたものである、引續き追擊態勢をとる我軍は既に〇〇部隊も馬廠川を越え南方に向つて算を亂して退却中の敵軍に追擊中である

尊い犧牲、堀田部隊長

【天津十一日同盟】十日午前十一時二十分流河鎭占據により唐官屯驛の沼田、長野兩部隊は赤柴部隊と聯繫して馬廠川陣地に午後四時猛攻擊を浴せかけ前進また前進、一方前面附近の一角を奪取した堀田部隊は部隊長戰死の尊い犧牲を殘して友軍の戰況を有利に導きそのまま夜に入つたが十一日午前零時半頃 我が猛威に浮足立つた敵陣に退却の兆候を看取した我方は時を移さず全線あげて果敢な突擊を敢行遂に馬廠を占據凱歌をあげた

馬廠兵營（人和鎭）に進入中

【趙官屯十一日同盟】我が赤柴部隊は十一日拂曉 馬廠驛及び馬廠東側一キロの演武臺を占領、續いで馬廠に向つて進擊中なり、午前九時 我が軍主力は人和鎭（馬廠兵營所在地）に進入しつつあり

雪崩を打つて總退却

【唐官屯十一日同盟】さしも敵が難攻不落と頼んだ馬廠前面の敵陣地は我が空陸の猛攻擊に總崩れとなり敵は雪崩を打つて退却中である

米中立法發動 再び論議さる

【ワシントン十日同盟】日支紛爭の深刻化につれ中立法問題が再びアメリカ各方面に論議の的となつてゐるが十日A・P通信社は一部政府筋の觀測として中立法發動の場合ルーズヴェルト大統領は或は綿花、小麥、鋼鐵、自動車等を輸出禁制品として指定するに至るのではないかと傳へられてゐる、尤も今直ちにルーズヴェルト大統領に中立法發動を再び考慮する樣子がある譯でなく『若し中立法を發動したら』といふ假定に基く觀測に過ぎないが上記の製品は何れも對日支貿易に重要關係があり假令一部にしても政府部內にかかる空氣の存することは注目されてゐる、一方ルーズヴェルト大統領もハル國務長官も中立法問題については一切沈默を守つてゐる

秩父宮殿下 ワンゼーに成らせらる

【ベルリン十日同盟】ベルリン御滯在中の秩父宮殿下には十日午前十一時御宿舍アドロン・ホテル御出發、自動車にてベルリン郊外の勝地ワンゼーに成らせられた、途中のゴルフ・クラブで御晝食後御遊覽艇に召させられつゝポツダムの離宮に赴かせられフレデリック大王の遺蹟、サンスーシー宮等御參觀あそばされた、殿下にはベルリンに御歸還の途一九三六年オリムピック大會の運動場に成らせられドイツ體育總監オステン氏の御案內で場內を御興深く御覽あそばされ午後四時御宿舍に御歸還あそばされた

平漢線の〇〇部隊
命令一下進擊を待機
坨里前面の敵戰備に狂奔

【〇〇十一日藤井特派員發】敵は南口、張家口附近に於て皇軍部隊の挾擊を受け危く殲滅を免れ四散、敗殘兵は奧地と保定方面に潰走をつづけ中央軍と合流集結ゐ鬪らんとしてをり、坨里前方にある中央軍第卅一、卅二、廿七師並に獨立第四十四旅は陣地構築等戰備に狂奔中であるが、〇〇附近に〇〇方面において驅馳中のわが〇〇部隊は〇〇部隊の到着と共に着々陣容を整備し命令一下〇〇方面に向つて進軍電光石火友軍部隊と共にびつしり詰つた敵部隊を擊滅すべく準備を完了した

ダムダム彈使用は愈よ明白

【馬公十日同盟】〇〇の戰鬪に負傷し馬公海軍病院に入院治療中であつた川本彰海軍大尉は手術の結果紛ふ方なきダムダム彈丸を摘出した、經過良好で十日午後便乘艦〇〇にて戰線に向つたが支那軍がダムダム彈を使用してゐることは愈よ明白となつた

新疆の回教徒起つ
反共產黨を旗印に行動開始

【奉天十日同盟】確報によれば新疆省南部の回教徒軍約二萬五千名は共產黨排擊を旗印として行動を起し既にカシルジケを占領北進中でシュウジヨウの敵軍に肉薄してゐる模樣である

敵機頻りに飛來
敗色に狂奔して
わが堅固な防空陣に忽ち遁走

【上海十日發本社特電】戰へば即ち勝つ皇軍の活躍に敵は今や躍起となつて防戰に狂奔してをり殊に我が航空部隊の活動を封ぜんものと敵の空襲も俄かに頻繁となつた、九日には日中から密雲を利用して來襲し今未明もまた一時ごろから三時間に亘り追擊砲と呼應して二、三台の敵機は執拗にも四回に亘り來襲したが我が有力な防空陣には勿論敵しかねて爆擊を行ひ得ず空しく擊退された、なほ敵は昨夜來南北全線に亘り迫擊砲機關銃で猛烈に逆襲し來り激戰の末我が軍に擊退された、目下我が空軍は閘北の敵に對し猛烈な爆擊を加へてゐる

楊行鎭の敵陣地に肉薄

【上海十一日同盟】田上、石井兩部隊は昨十日夕刻南北兩方面より楊行鎭の敵陣地約五百米の近距離まで肉薄したが今拂曉より更に攻擊前進を開始し朝來激戰を展開してゐる、わが〇〇部隊も陸上部隊に相呼應して楊行鎭西南方地區に猛烈な爆擊を加へつゝある

山嶮を急追また急追
わが軍鎭宏堡に入る

【平綏線陽高十一日同盟】金城鎭堅壘を誇つた田家鎭一帶の陣地を捨てた山西軍への〇〇部隊の追擊は七、八兩日に亘つて行はれた、晋北陽高縣城に逃げ込んだ山西軍の一部に對しては〇〇隊を向けてこれを包圍し更に平綏線に沿うて雁門關へ急進陽高縣城に據る支那軍は〇〇部隊の攻擊に委ねこれを默殺して山嶮をよぢ登り溪谷を拔渉して逃走する敗殘兵に休息する餘裕を與へず〇〇〇〇まで急追に急追を續けた、一日十餘里を突破した急追振りだつたのである、小行李輜重の苦力はバタバタ倒れる〇〇部隊の將士は全身鋼のやうに疲れ遂に食糧輸送が追つかず〇〇までの二日間は堅パンと山林檎で飢をしのぎ渇すれば川水を掬つて喉をうるほし八日夕刻鎭宏堡に到着、民家に一泊した、部落民は大營附近の山間に姿を隱してゐて食糧としては粟と馬鈴薯があつただけである、殘つてゐた數名を捕へて聞くと敗殘兵が五日前までここに屯營してゐたことが判明した〇〇といふ部落は長城を外壁に利用して構築した山城で大同の搦手を護る要衝である

陽高に入城
直ちに殘敵掃蕩
長谷川部隊

【平綏線陽高十一日同盟至急報】長谷川部隊は十日午後五時半陽高縣城に堂々入城し直ちに殘敵掃蕩を開始した

各部主任
戰時最高政務會議

【上海十日同盟】戰時最高政務會議は蔣介石を主席に汪精衞を副主席とするもので、その他に八名の委員が直屬各部主任となつて、各部は部長として一切の事務を管掌することとなつてゐる、各部主任は左の如く決定任命を見た

總務部 翁文灝
經理部 錢[illegible]
軍事部 黄紹雄
經濟部 吳鼎昌
交通部 兪飛鵬
民衆訓練部 陳立夫
宣傳部 陳公博
財政部 孔祥熙
（但し孔の歸國まで吳鼎昌が兼任）

因に宋子文は今回の政府委員より除かれてゐる、なほ諮問委員會は定員四十名で既に毛澤東、蔣方震、張君勱（國家社會主義首領）、蔡元培その他凡ゆる勢力を網合し二十名の任命をみた

英佛案中心に討議續行
獨伊には贊同を求めるか
ニヨンの地中海會議

【ニヨン十日同盟】地中海航行の不安除去を目的とする地中海沿岸國會議は十日午後四時半ゼネヴァ湖畔ニヨン公會堂で開會された、不參加の獨、伊、アルバニヤの三ヶ國を除く英、佛、蘇、ギリシヤ、ユーゴースラビヤ、トルコ、ルーマニヤ、エヂプト、ブルガリヤの九ヶ國代表出席、先づ佛國外相デルボス氏の開會の挨拶あり次いで英國海軍々令部長チヤットフイールド氏を委員長とする特別委員會を任命直ちに祕密討議に入つた

祕密討議に入る

【ニヨン十日同盟】地中海會議は十日午後四時五十分ニヨン公會堂で開會直ちに專門家の祕密討議に入つた、討議の內容は發表されないが觀測するに會議は英佛兩國の手になる提案につき地中海專門家を中心に討議を進めてゐる模樣である、英佛案の內容と見られる所は左の通りである

一、地中海沿岸國はそれぞれ自國領海の監視を嚴重にする
一、地中海國際交通路において水面下を航行する潛水艦は總て「海賊」と見做し發見次第直ちに擊沈する
一、各國潛水艦は海面上を航行する場合必ず自國々旗を掲揚する
一、商船保護のため飛行機及び飛行船を使用する
一、サザンプトン、アブール等志要港において英佛軍艦による商船護送隊を組織する
一、潛水艦の非人道的使用を制限する一九三六年の協定を再確認する（獨伊兩國とも右一九三六年の協定に參加してゐる）

英佛側としては以上の趣旨に基き出來れば十二日までに議定書を纏め上げたい希望でその上獨伊兩國政府へ直接或は不干涉委員會を通じて提示し贊同を求める意向といはれる

聯盟理事會開かる

【ゼネヴァ十日同盟】第九十八回聯盟理事會は十日午前十時より聯盟新會館においてスイス共和國首相ネグリン博士司會の下に開會された

正式に恤兵部を設置す

【東京電話】陸軍省では日毎に昂揚する國民銃後の熱誠に應へ從來の恤兵部陣容では應じかねるので正式條令に基き陸軍恤兵部を設ける事になり目下準備中の所十日[illegible]及川源七大佐、同部員に[illegible]一步兵中佐を任命、別に事務取扱員十數名を配置し銃後の熱誠に應ふべく萬全の陣容を整備した、正式に恤兵部が設けられたのは滿洲事變當時昭和七年一月に開設されたことがある

遞信辭令（十一日附）

平壤遞信分掌局會計課長 平野俊幸
經理課勤務を命す 六郎郵便局庶務係長 永田源吾
平壤遞信分掌局會計課長を命す

人

◇元應常氏（中樞院參議）時局講演のため十三日咸南へ

天地玄黃

支那が對日宣戰布告を躊躇す
×
その理由の一つに、宣戰を布告すれば日本をしてその欲せざる長期戰を餘儀なくせしむ、とある
×
餘儀なくすれば日本は屈服たれるとでも思ふとるのか、阿呆らしい、日本は行くところまで行くんだ
×
『事變報國』の四字、巷への反響意外に大、正に時運に適應せるもの
×
海、陸、空軍の強さ、その陣りに強さに、大衆諸君を知らず、たゞ曰く『やりますなあ』
×
タクシーの値上げの直ぐ後に豆タク登場

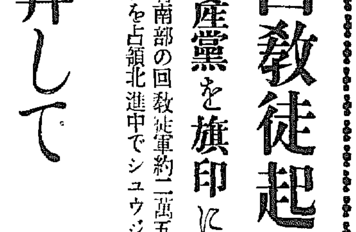

製法費研究を重ね
低廉なる優秀藥

殘暑と白帯下

沸騰的 殘暑の折柄食慾不振不眠などで健康でさへ衰弱しますし身體的、精神的轉移法一つで食事が甘く深眠もできる健康者には手がありますが、婦人病が原因だとその轉換は容易する所はその治法です

白帯下は體裝の敵
夏瘦せ では外貌にしてから輪廓を瘦縮しながら堅崩しまだしも魅動美を失つてゐないが、清睡が鈍り、皮膚は荒れ、黒の色素が着き、安手の厚手袋を瞰想する緩弛をもつて醜い婦人病、況して頭重頭痛下腹引吊り痛みから顏面がヒステリックな感苦をもつもの、牛乳色、黄、青色等の白帯下と惡臭發疹苦痛くては、輕裝がそれを他人に容易に發露します。

淋菌再發の好機
輕裝だ から少しの白帯下も放任は恥です。蒸々蒸る深夜の轉輾反側裡の睡眠には少量白帯下でもそれは容易に增量します。朝倦怠を強く感じることが出者、下腹にシクシクさし込み様の疼痛を起し、頭が重く、淋菌だと絕好の機會とばかり跳躍し腰悩く、耳鳴りし肩が凝り、黄色帶下が垂れて腿を流れ。一時押へでは重く病勢進むばかりです。

病者第一主義ワセトン球
能手式 竹細工を以て難産兒を掻き出した所謂竹倫先生の往古服んで一切病を逃け得るとし、婦人服藥のある今日病是あるのは極に能く五分—八分で治癒せしめるは日本醫藥の急激な進步によるもの。其他、下痢、腹痛作用が先進醫藥に劣らず、又ビタミンA・Dを加へ、その効果をもつてゐると云ひ得ます。

處女の 水蒸より起る處女帶下
それは水蒸の齎す病菌に因ります使用感爽快後始末を要らないワセトン球の殺菌作用による早急治療は、局地の處女に安堵を與へ、富貴の肌膚に爽醉をとることが出來ます。

優秀とした製品を誇るワセトン球が、製法費研究を重ね低廉の藥價とした病者第一主義は、大病院有名醫院の好評裡に使用され、體驗者が綴る感謝の中に滲み出てゐて疑ふべくもありません。

嬉しい軀の具合 宮田常子
いたゞきました藥を使つて見ました。今ではコシケがほとんど少くなり體の具合も良く本當に嬉しく思ひ、もう少し使用すれば正常の體になるだらうと思ひますから、御手數ですけど送つて下さいませ。

不快がこれました 川井佐惠子
拜啓この間はお藥をお送り下さいましてありがたう御座いました。御取事を出すのでしたけれどいろいろとせわしくてつい遲れましてすみませんでした。お送り下さいましたお藥を使つたせいかいやなコシケはとまつたやうですが、まだやめない方がよいと思ひますからお藥の方ですけど又十日分送つて下さい。

ワセトン球定價低廉
本藥は六球分七十錢、十二球分一圓二十錢、廿四球分二圓三十錢、卅六球分三圓四十錢、一四四球分十三圓（此分は一時に大量に要する病院向きですが一般にも差上げます）。送料各十五錢です。

簡便御註文には
ハガキで本藥何球分代金引換郵便で送れと左記總代理店へ申込めば手數少く便利又（東京三五〇一九番）の振替番號と記入の上振替で御註文も簡單です。

無代—治療書を進呈◇
臨床婦人科大家木村博士著『女性の新生理學』總代理店へハガキ申込者に急送

患部の構造に適せる婦人藥
田谷病院長 醫學博士 田谷誠
罹れた病膣には個體の物の薬は調ふまでもなく、溶解我滲物でも特殊構造でない患部には流出せず、深部治療が叶はなら猶よい。婦人藥ワセトン球は優秀である。

◇總代理店東京市芝區通新町十三合名會社河原商店
◇全國有名藥店、大百貨店に有り購入の際大病院使用『ワセトン球』と指名するが安心です。

死生の境に彷徨しつゝ 浮ぶは銃身の御紋章

這ひずり寄つて伏し拜み 再偵察に出て戰死した岡本上等兵

【〇〇發藤井特派員】前線の戰鬪の合間、合間に前線の佳から悲壯な實話が齎されて來る良郷縣の激戰で奮戰力鬪天晴れ北支の花と散つた岡本部隊の喇叭手岡本上等兵(二三)(兵庫縣川邊郡出身)は〇〇部隊無二の喇叭手として令名があり、日頃から武勇の聞えた者であつた、嘗て民衆部隊の際『今吹き鳴らすは誰て、良き〃手哉』と部隊長から激賞されたといふ語り草の主である、第一線の良郷縣に駐屯中、八月十二日午前二時敵中央軍の約一千名は裝甲列車と共に突如來襲し、我軍の占據した良郷縣城へ殺到した岡崎部隊長は直ちに各中隊に防戰配置をとらし、曾我軍曹、岡本上等兵ら〇〇名を敵狀偵察のため東門に急行させた 岡本上等兵は星月夜の薄明と敵の銃砲火の閃火を利用して曾我斥候長につゞいて勇躍東門上に前進した、折柄既に敵の一部は城內に侵入して重機關銃で我斥候目がけて猛射を浴びせかけて來た、雨霰の敵彈をくゞつて勇敢の岡本上等兵は遂に東門の城壁に攀ぢ登り、附近に居た敵兵二、三名を銃劍で刺つて突き殪し、敵狀を窺つた。一發不幸敵彈一發、岡本上等兵の顏面に命中、たちまち鮮血にまみれて阿修羅のやうな形相となつたが、岡本上等兵は『何、畜生ッ』とばかりに踏み止まり さらに決死偵察中、急所の傷手に堪えかねて遂に高さ三十尺の城壁上から外側の高粱畑にもんどりうつて轉落『うん』と一聲悶絶してしまつた、一旦は悶絶した岡本上等兵の瞼裡に幻の如く浮んで來たのは、軍人の魂とも言ふべき銃の事であつた、夢にも忘れぬ兵器尊重の觀念に再び蘇生した彼は傷 痛みにも屈せず、這ひずつて、振り落された銃を探し廻りやうやく高粱の根元から發見、無我夢中手探りして銃を撫めて見れば嬉しや一箇所の損傷すらない『あゝ有難い』銃身の御紋章を伏し拜んで丁寧に城壁に立てかけたまゝ、敵彈の中で傷の手當を濟まし、再び起ち上つて偵察の重任を果さんとしたところ、無慈悲、又もや飛來る敵彈のため胸部を貫かれて『アッ』と言ふ聲もろ共名譽の戰死を遂げた、死の瞬間、城壁に立てかけてあつた銃をしつかと抱いて東の方を伏し拜んで殪れた岡本上等兵の戰死こそ、壯絶そのものであつた

彈丸雨飛の敵陣に 大音聲で敵狀報告

良郷縣城奪取に名譽の負傷した 曾我軍曹

八月十二日午前二時折柄の星月夜に乘じて一千名の中央軍は裝甲列車の列車砲、迫擊砲を亂射し、手榴彈を手當り次第に投げつけながら不敵にも我軍の良郷縣城奪還を目ざして無二無三に殺到して來た。岡崎部隊長は直ちに吉川部隊に敵狀偵察の命を下した。午前二時四十分吉川部隊は敵の手榴彈、重、輕機關銃の猛射で到底前進も困難のやうな間を伏せては進み、這つては進み、東門に向つた。敵の射擊は愈よ猛烈となる一方で、〇〇名の斥候はハタと進路を阻まれて了つた、突如鬼神の如く曾我精二郎軍曹(光州府本町一ノ九出身)は單身敵狀偵察を行ふため、銃丸雨飛の中をまつしぐらに敵陣に突入して大刀を揮つて敵の指揮官以下四名の兵を斬り倒して城門の一角を奪還、大聲をはりあげて、『敵は右前方より攻擊して來たが、恐れるに足らぬ、曾我軍曹は現在地點に進んで敵兵を驅逐し、直ちに占據し、敵の猛攻を阻止した、この方面より攻擊前進せよ』と、敵前を物ともせず報告した、げにや神州男兒の典型とも言ふべき豪膽無比の振舞であつた。吉川部隊は曾我軍曹の勇敢さに勢を得て『それッ』とばかり突擊、又突擊、城壁に向つて攻擊、開始し城門斬同の動機を完全につくつた。次で第一中隊は縣城東北角に向つて攻擊した。敵は城壁の上部に陣取つて猛射を浴せかけ、火焰は四邊に閃き渡つた『すは、曾我軍曹危し』と敵の猛射を冒して城壁上に前進し敵の機關銃部隊めがけて突擊したが、この時ピュッと無氣味なうなりを立てて飛んで來た一彈は不幸にも曾我軍曹の兩大腿部を貫通、さしも豪膽の軍曹もどうと昏倒せんとしたが、背後よりは早くも青龍刀を振りかざした敵兵が斬りかゝつて來る、『此奴ッ』曾我軍曹は身を縮めて城壁上から蹴り落しなほも前進をつゞけ、敵の重機關銃を物の見事にぶん取り敵兵めがけて猛射、又猛射、壯烈、痛快なるただ一人挺身戰鬪を重ねて遂に城壁奪取戰に勝利を占めた。岡本上等兵に曾我軍曹——いづれも勇敢なる岡崎部隊に輝く武勳の花である

總督、總監夫人 傷病勇士を慰問

戰死者の靈にも弔慰

十日久方振りに歸城した南總督夫人、大野總監夫人は十一日打揃ひ午前九時昌德宮李鍝公邸に伺候、つゞいて李鍝公、李鍵公兩家を訪問、一應官邸に歸り午前十一時陸軍病院に北支戰線に名譽の負傷をした馬場大尉、立石中尉、澁谷中尉以下士官兵廿四名の戰傷者を懇ろに見舞ひ、午後は戰死者分骨丸山大佐の靈を龍山大念寺に弔ひ、それから田中佐以下六十四體を〇〇將校集會所に、三角地本願寺に後藤軍曹以下九體、大塚中尉以下八體、〇〇衛兵所に伊藤准尉以下九體、〇〇部隊將校集會所に千葉兩中尉以下七體の靈にも夫々弔慰した(寫眞は傷兵勇士を見舞ふ兩夫人)

壽し 本町二 天ぷら 松金 うなぎ

十一月一日から 愛國週間

本府の總動員計畫

本府では愛國日の好果により全鮮の農山漁村民に總動員する生業報國日を來る二十三日行ふことに決定したが、更に全朝鮮の都邑山村を打つて一丸とする一大愛國運動を十一月一日から一週間愛國週間を行ふこととなり、目下計畫を進めてゐる、國民精神總動員計畫として十六萬餘圓の豫算を得た、本府ではこの豫算を有效適切に使用しその目的を達せんとするもので精神的に肉體的に時局認識、內鮮一體、銃後の赤誠等々の大運動を行ふものである

醫生講習生 傷病者慰問

金一封を贈る

京畿道醫生講習所講習生一同は今次事變の勃發を見るや逸早く國防獻金を申出たが更に十日午後一時講習生代表として尹[illegible]煥氏外二名が傷病の皇軍將兵を陸軍病院の病床に訪れ心から感謝と慰問の言葉を述べ『僅少ではありますが何か差上げて下さい』と傷兵に金一封を差出した、重ねてのこの美擧に各方面では感謝してゐる

[illegible] 長谷川町 [illegible] 食堂

甘蔗知事慰問

甘蔗京畿道知事は十一日午前八時半各部長と共に陸軍病院を訪れ傷病兵を慰問し見舞金として金一封を贈つた

鮮滿を股にかけた 小爲替改竄犯人

つひに平壤で捕はる

昭和九年三月頃から鮮內各地に小爲替改竄による被害事件が頻々とし、昭和十一年の歲の市には京城郵便局として京城府內各商店に小爲替を受取る時の注意として警告を發したほどで、全鮮各署では犯人逮捕に躍起となつてゐた處、犯人平北生れ住所不定前科二犯林鳳高(三〇)が十日平壤署に捕つた 犯人は昭和九年三月廿四日平壤郵便局で十錢の小爲替三枚を組みこれを十圓に改竄して同夜平壤大和町九ロシア人洋服商イレストフさん方でワイシャツ靴下を五圓で買ひ、改竄小爲替十圓を差出して五圓の釣錢を詐取したのを手はじめに、以來鎭南浦、新義州、安東縣、遠くは奉天まで出張して同一手段を改竄してはその夜間各商店で巧みに使用してゐたものである 去る八月まで十八件、被害額一百七十七圓三十六錢を自白したが、同署では昨秋以來京城府內を荒した犯人も同人ではないかと追及の傍ら十一日朝京畿道警察部へ照會があつた

バラ〳〵の轢死體

京元線踏切で

十一日午前六時五十分京城東大門外新設町の京元線踏切でバラ〳〵の男の轢死體を通行人が發見目下東大門署で身元其他取調中

京城地方專賣局 特設防護團生る

京城地方專賣局工場の特設防護團が今度組織されて十日午前八時から同局でその結團式が擧行された後朝鮮神宮に參拜した

朝鮮一の銘酒 朝の花

商標を塗換へ ミシン詐欺

入質しては質札轉賣

時價三十圓位の低級な國產ミシンの商標のマークを舶來品のマークシンガーの最後のR一字をKに書代へレンガーをシンゲクにして巧みに金字で本物と寸分違はぬ商標を入れた僞物を一臺七十圓で元町某質店に入質してゐるものを龍山署小泉刑事が聞き込み、十日夜八時ごろ新設町某質屋に上記と同樣な舊ミシンを持ち込んだ男を捕へて取調べると、この男は京城下往里七四梁貫煥(三)で低級な國產ミシンの商標を前記の如く巧に塗り替へ昨年十五名を賣つて一臺百五十圓の中古シンガーと詐稱し十五臺を七十四八十圓で府內各質屋に入質し、おまけにこの質札を更に十圓づつで賣つたことを自供した、この巧妙な詐欺にかゝつた府內の質屋が十餘軒にのぼつてゐるが更に餘罪多數ある見込みで引續き取調べ中

精米所強盜の 片割れ捕はる

いつも仲よく荒稼ぎ

京城阿峴町一七七三和精米所林承[illegible]方を襲擊して執拗に脅迫し西部京城を震駭せしめた兇漢韓鍾錫(二三)は去る二十四日西大門署に捕へられ一日送局されるまで嚴重な取調へにも口を緘して語らなかつた共犯の一人を十日夜八時同署刑事が捕へた=共犯は竹添町三丁目一八八ノ五三尹[illegible]鎬(二二)で前記韓と共謀の上七月廿三日三和精米所襲擊の際、韓が兇行を演じてゐる間、外で見張番をしたのを初め同日午前二時黃金町一ノ一九三野口園藏氏方に、八月八日午前三時竹添町二〇一三成鐵工所元淳京氏方に、同十七日午前一時舌村町八五米穀商尹東賢氏方に何れも強盜の目的で二人で侵入したが家人の多いのに恐れをなし或は犬に吠えられて目的を果し得ず 三成鐵工所からは金メダル十二個、李[illegible]氏方からはクローム側中時計一個だけを窃取したことを自供

泣かされる親心

近頃幼稚な餘興をやめて、子供に『國語讀本』を與へ出したと云ふ話を度々聞くが、この子を思ふ親心には全く頭がさがる。

連絡船缺航

朝鮮海峽は颱風の影響を受けて目下非常に波浪強く荒天のため十一日午前十一時四十五分釜山發の昌慶丸及び同午前十一時三十分下關發の德壽丸は共に缺航したが十一日夜航は就航の豫定である

スポーツ總動員

皇軍慰問金造成大會

けふ秋晴れの京城運動場で

皇軍慰問金造成の聯合運動大會は朝鮮體育協會主催で秋晴れの十一日京城運動場で開催された、午後一時から陸上、庭球、野球、籠球等數百選手の入場式があり、各々の競技に入つた、當日プールでは神宮競技の水上豫選も開始され水に臨む初秋の空高く若人の意氣を揚げて盛會であつたが、十二日も各種競技が續行される(寫眞は綜合入場式)

神宮大會も 愈々蓋開け

秋の豪華スポーツ祭、恒例の朝鮮神宮奉贊體育大會は本年第十三回大會を十一日から先づ水上豫選で幕をあけた、十一日は男女選手權の各豫選、十二日に決勝を行ふ

鮮鐵の岡本選手

玉口鎭で名譽の重傷

鮮鐵野球部選手岡本良雄君(二〇)は北支戰線に活躍してゐたが、去る卅一日津浦線玉口鎭附近の激戰で右腕に敵彈を受け、天津病院に收容加療中のところ、この程右腕を切斷するの已むなきに至つた旨通知があり、再び同君の勇姿を球場に見ることが出來なくなつた 同君は京城商業時代から名遊擊手の名をうたはれ、昭和九年卒業と同時に鮮鐵に入り直ちに正選手として同チームの內野陣に重きをなし、昨秋のリーグまで華々しく活躍してゐた 特に巧妙な球捌きとスピーディな投球モーションを買はれてゐたが六シーズンに亙つて味方の危機を救つた同君の右腕は、今回國家の危機に役立つて名譽の切斷となつたわけである(寫眞は岡本君)

皇軍慰問使に 部隊長の謝電

京城七十萬府民を代表して、小野、澤田、李の三府會議員は目下北支皇軍を慰問中であるが十一日〇〇部隊長より佐伯府尹に左の謝電が寄せられた

京城府民代表慰問使より親切なる慰問と慰問金とを頂戴し感謝に堪へず府民各位に御傳達を乞ふ

先づ教壇へ 防護知識

中等教員講習會

京畿道では既報の如く教壇を通して各家庭へ防護知識を徹底させるべく道內各公私中等學校職員防護講習會を十日午後一時から京城中學校講堂で開催したが、講習者は各校校長、教頭、教諭、外各種學校、校長、防空關係者ら西五十名で同校井上教諭から、毒ガス、防毒器について燒夷彈其他實驗により講演があり、十一日は午後一時から京中講堂で陸軍大尉から一般救急法に就いて講演、十二日は更に高橋大佐から防空一般、學校防護、警報、燈火管制、避難、配給についての講演があつて終了する筈で職員達は歸校の上教壇から生徒を通して一般家庭へ防護知識を普及徹底させる事になつた

米國宣教師が 幼女を轢殺

三越前に起つた悲劇

京城本町通の中心京城郵便局前で十日午後二時四十分ころカーヴを切らうとした京城貞洞町一四ノ五米國人宣教師ニューコム・パールランド市生れA・Kゼンセン氏(三〇)が運轉する自家用自動車が、三越から出て來た南大門通二ノ二七座敷商大場谷榮氏の長女弘子ちやん(二つ)を轢き倒し、セブランス病院に擔ぎ込んだが無殘にも左の胸部を一本折られ間もなく死亡した、弘子ちやんはお父さんにねだつて店の人と三人で三越の食堂に行き、大喜びで食事を濟まし三越の表入口からヨチ〳〵と駈け出したところアッといふ間に轢き殺されたもので悲しい事故の午後になんとも知らずにやさしかつた食事をした弘子ちやんの姿を思ひ浮べながら兩親は語る

運命の惡戲と諦めようとしてもこの悲しみは大き過ぎます、加害者はどんなことをしても償ひをしたいと云つて居られますが、物質で解決出來るものではありません、轢き殺されたとき『キャッ』と叫んだあの可哀相な聲が耳底に殘つて……(寫眞は弘子ちやん)

なほゼンセン氏は本町署で取調べてゐる

◇優良農具實演展示會 朝鮮農會では優良農具實演展示會を十八日から三日間水原勸農試驗場で開催する

天氣豫報(12日)

地方	風	天氣
京畿、黃海、忠南北	北西乃至北東の風	晴れたり曇つたり
全北、全南	西北の風稍強く	始めは曇後には晴
慶北、慶南	右同	始めは曇で雨がありさうだが後晴
平北、平南	北西乃至北東の風	晴
咸南、江原	北西乃至北東の風やゝ強く	始めは曇で雨がありさうだが後晴
咸北	右同	右同

仁川の潮時(12)

	午前	午後
滿潮	[illegible]	[illegible]
干潮	[illegible]	[illegible]

京城地方【今晩】北東の風晴れ一時曇り【明日】北西の風晴れ一時曇り

仁川地方【今晩】北西の風【明日】晴一時曇

京城溫度(十日)最高二四度二最低十七度二(十一日)正午二三度九

平壤刑務所の白生地
非常時局に相應しき、鮮產箕城織
國家非常時の秋 時局に相應しい御召物には 躍進朝鮮產業界に輝く 鮮產箕城織の御利用を お奬め致します
新製品 東雲織 一三〇匁 拾四圓四十錢
人氣!! 人氣!! 素晴らしき人氣の箕城織
平壤刑務所指定 絹織物箕城織直賣所 京城本町二丁目木村時計店橫入

ノーシンをのんだ頭の輕い朝

豫約募集 九月一日より 九月廿日まで 會費廿九圓七十錢 (四回拂) アルバム入 解說書附 特約店に申込で說明書を差上げます 家庭にレコードの殿堂を築き名曲の粹を B-30
日本は勿論歐米でも入手困難な名盤のみです

ビクター名演奏家秘曲集

種兎 安價分讓
讓店 場所 明治町 賣上月千二百頭位 電話本局 九二一九四番

山葉オルガン お子樣のために! 正價37圓より (カタログ送呈) 發賣元 日本樂器會社 京城本町一(電本三四八五)

カゴメ ケチャップ 最上の品質・最大の消費

坂井耳鼻咽喉科醫院 京城本町一丁目入口 醫學博士 坂井 清

溫水暖房ト 三階ノ新浴槽 湯內 海雲台溫泉ホテル 兼營 別館 海雲閣 バス、ハイヤ 大溫泉プール 電話六番

サナトリューム 虹ヶ濱病院 (本院ハ山陽線虹ヶ濱驛東三丁 海濱白砂青松ノ間ニ在リ) 院長 醫學士 弘中國香 醫長 醫學博士 服部 雄 (電話島田市大番)

遊園地行ノ切符デ葡萄園下車隨意 葡萄狩 京城軌道 東大門より 電(光)二二九 九九 六五 七〇

山道內科 朝鮮神宮表參道 電本二三三番

赤十字看護婦生徒募集
受驗資格 年齡十七年以上二十年未滿の內鮮人で高等小學校卒業又はこれと同等以上の學力を有すると認むる者
願書受付 昭和十二年九月二十五日迄
身體檢査及試驗期日 同 年十月
入所 同 年十月
規則書は申込に依り送付す 但し郵券三錢封入のこと
昭和十二年九月十一日 京城府竹添町一丁目 日本赤十字社朝鮮本部病院

身に寸鐵を帯びず 敵兵と一騎討ち
生捕つて細菌戰術を探る 山田一等兵の豪勇
仁川出身

【仁川】身に寸鐵を帯びずして武装いかめしい敵兵に體あたりを喰はせ激闘の果て遂に引捕へその口から恐るべき細菌戰術を自白させた仁川出身の勇士がある、この武勲輝く勇士こそ仁川府宮町四丁目兒商店精肉部に勤めた山田正治一等兵(二二)だ…八月廿五日午後五時頃小松崎部隊に屬してゐた山田君は平漢線北支南面方一文字山方面にわが戦傷兵搜索に出かけたが突如硝煙いまだに匂ふ木蔭に一人の敵兵が銃剣をかまへてこちらを狙つてゐるを發見、瞬間山田君は身を地上に伏せつゝじりじりと近寄つてゆき間髪を入れず體當を食はせ血みどろの激闘数刻の後對手を組み敷いてしまつた、かくしてこの捕虜の口から非道なる細菌戰術を自白させ皇軍の危險を未然に救つたのである

大田第二普校生の赤心

【大田】學校生徒兒童の愛國心、大田第二普通學校で帆土校長の訓話に感激した全兒童が皇軍苦鬪を偲び每日放課後校庭運動場の土盛り、排水溝の設置、校庭の整理、除草作業は勿論六日の愛國日を期して慰問金の作製、煙草其他の銀紙蒐集を計畫し全職員兒童一丸となつてこれを兵器資材として献納すべく赤誠に燃えてゐるが既に同校では近く父兄會を開き時局の認識を深め父兄と兒童が一丸となつて時局に善處する筈である

忠南號 公州の献金 七千圓突破

【大田】愛國機忠南號の献納は道民の熱烈な時局に對する關心を高め幾多の涙ぐましい美談を生んでゐるが就中公州郡の如きは八日既に献金七千圓を突破し引續き涙ぐましい献金が醵出してゐる

嘆きの大和男の子 一日でも一線で働きたいと 血書携へ從軍歎願

【大邱】大和男子として軍務公用の光榮に浴しながら不幸病弱のため除されるや無念やる方なく血涙で從軍を志願あくまで第一線勤務を念ずる愛國青年がある、大分縣士族郡長日川村甲斐一哉(二二)君は病んで應召はしたものゝ病弱のため歸郷を命ぜられそのまゝ歸るは故郷の人々に合す顔がないと時計職をしてゐたのを幸に大邱に來り元町森島時計店に雇はれたが七日切々たる從軍志願書を携へて大邱署を訪れたとひ一日だけでも第一線で働かして下さいと願ひ出て同署員を感激させた

更生の八名 首途の熱誠

【新義州】罪の服役を經へて八日新義州刑務所を出所した九名の更生人が敵前の風に身を吹きさらすや世は非常時に燃え立ち、かねて刑務所内で聞かされた以上の國民の愛國熱に感動し出所したばかりの足を憲兵隊に運んで作業賞與金の僅かな財布から皇軍慰問と國防献金を投げ出し一同を感激させた

血染の日章旗 三人の小學生

【吉州】小學校高學一年長谷川十三子さん、齋藤延子さん、同一年の濱田蔣治の三名はそれぞれ血染の國旗をつくつて山口校長に「この旗を兵隊さんに送つて下さい」と差出たので校長も非常に感激し早速木村署長に取次方を依頼した

軍用犬献納

【大田】府内本町一郷軍分會副部長大局鯖井近之助氏三男飛雄君が飼育中のシェパード種軍用犬ペルノー・フォンコナン號牡一頭(時價千圓)献納すべく診斷書其他を添付し憲兵分隊に寄託した

赤誠の奉仕

【大邱】府内東本町四、徳見商谷崎ヒナヨ(三)さんは嘗て夫に死別してから女手一つで四男四女を養育してゐるが事變起るや子供を捐んで慰問に奉仕しホームに散亂する銀紙を拾ひ集めて郵便局に持ち込み更に苦しい家計で五十圓を國防費に献金するなど一般に感激の的となつてゐる

勇士の留守宅に加勢

【淸州】黄澗面淸州郡安野の應召者米澤氏方では妻女一人で秋の收穫に困つてゐるのを同地青年團が聞き同情し八日早朝稲の刈取りに出て、三町歩の中約六反歩を刈取り殘餘の分も成熟次第加勢を申合せた

水原の祈願祭

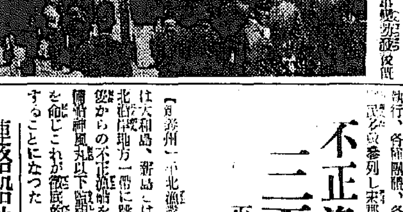

【水原】邑では支那事變勃發後既に一度の祈願祭を執行したが今や時局はますます重大化するに至つたので邑當局防護團、郷軍分會、邑聯合青年團、愛國婦人會、國防婦人會等發起のもとに九日午前十時から水原神社で皇軍の武運長久祈願祭を執行、各團體、各學校生徒及び一般民多数參列し宋邑長、國防婦人會長の挨拶、長谷川社掌の祝詞奏上、代表者の玉串奉奠後皇居を遙拜、萬歳を三唱し盛儀裡に十一時終了した(寫眞は祈願祭)

不正漁船が三百隻横行
平北沿岸を荒らす 二隻の警備船出動

【新義州】平北漁業組合聯合會では大和島、新島をはじめとして平北沿岸地方一帶に跳梁する約三百隻からの不正漁船を掃蕩すべく警備船神風丸以下監視船二隻の出動を命じこれが徹底的取締りを實施することになつた

連絡船缺航

【釜山】十日午前十一時四十分釜山を出帆した關釜連絡船景福丸は朝鮮海峡風波のため午後二時半になつて釜山へ引きかへしたので十日夜の連絡船は缺航となつた

國境警備費寄附

【新義州】新義州府北署山が今度全羅道警察に買収されたのを機として府顧問下地喜市氏は八日平北警察部に河野警務課長を訪れ國境警備費に三千圓を献金した

赤誠凝る高射機銃
全南道民偉力の代表五十一基勢揃ひ
晴れの献納式擧行

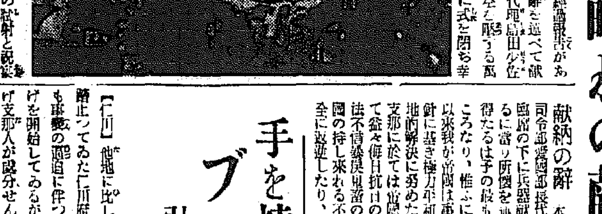

【光州】二百五十萬道民の赤誠凝つて皇軍後援献金に寄託されたる高射重機關銃五十一基の献納式は十日午後一時から朝鮮軍司令部愛國部長代理島田少佐をはじめ道内官民多数列席して光州神社前廣場で執行、折柄そぼ降る秋雨を衝いて先づ皇軍の武運長久を祈願し朗喨たる喇叭吹奏裡に日章旗を掲げ小泉地方課長の經過報告があり新貝知事は献納の辭を述べて献納し朝鮮軍愛國部長代理島田少佐受納の挨拶をなし秩序に感謝し萬歳三唱して散會裡に式を閉ぢ幸先を祝福する機關銃の試射と祝宴があつて同二時半晴れの行事は滞りなく幕を閉ぢた(寫眞は新貝知事の献納)

献納の辭 本日茲に朝鮮軍司令部愛國部長代理島田少佐御臨席の下に兵器献納式を擧行するに當り所懐を述ぶるの機會を得たるは予の最も光榮とするところなり、惟ふに北支事變勃發以來我が帝國は事態不擴大の方針に基き極力平和手段に依る局地的解決に努めたるにも拘らず支那に於ては屢次の隠忍に乘じて益々侮日抗日の氣勢を揚げ不法不信暴戻驕慢の行爲を累ね帝國の持し來れる不擴大方針を完全に放棄したり、こゝに於て從來の不擴大方針を一擲し斷乎として支那軍を膺懲し之に致命的打撃を與へる爲に適切有效なる行動を執ることに決し今や我が忠勇なる皇軍は北支或は中支に於て連戰連勝着々正義の師を進め威力を中外に宣揚しつゝあるは國民の齊しく感激に堪へざる所なり事變勃發以來國民の示したる熱烈なる後援は實に驚異的のものあり本道に於ても道聯盟に於て兵器献納の議を提唱するや道民の報國の赤誠は滂然として迸り生活費の一部を割きて献金する等男女老幼の別なく等しく之に參加し僅々二旬を經ずして茲に高射重機關銃五十一挺(此の金十萬四千三百九十七圓)を献納するを得るに至りたるは欣快に堪へざる所なり高射機關銃は道民赤誠の結晶たる[illegible]に參加しその威力を發揮して我が帝國の使命たる東洋永遠の平和を確立する爲に忠勇なる我が兵士に抱かれて輝しき戰功を樹てもつて我二百五十萬道民の期待に副ふ日も遠からずと信ずる時局は正に重大なり今や時局は益々重大性を加へ銃後國民の責務また愈よ重大なるを覺ゆ茲に道民銃後の赤誠の象徴たる兵器の献納式を擧行するに當り献納者各位に深甚なる敬意を表すると共に今後に於てもこの一大愛國運動が我が道民の手に依りて持續せられ完全なる實を結び有終の美を濟さんことを希望して已まざるなり、以上の所懐を述べて献納の辭とす

生徒の勞働奉仕

【大邱】義城郡多仁面三汾簡易學校生徒一同は同面内の砂防工事に手傳つて貰つた勞銀十圓卅五錢に次の手紙をつけて憲兵隊へ寄託した(原文削略)「……お父さん達から頂いた金でなく自分達の手で汗で働いたお金を献金しようと思ひ先日より始まつた砂防工事に働かせて貰ひ十圓卅五錢を頂きました僅かですが國防献金に加へて下さい」義城三汾簡易校生徒一同

千人針八十四枚を贈る

【南海】郡内初等學校長會議できまり皇軍へ贈る千人針作製を決定し各學校の生徒の手で作製八十四枚を纏めて九日朝鮮軍司令部愛國部宛に發附した

高射機關銃献納式

【城津】國防義會では高射機關銃を献納すべく豫てから活動を續けて來たが愈々來る十八日午前八時半から公立小學校々庭で献納式を擧行することになつた

咸北號に一千圓

【城津】城津自動車株式會社では八日城津郡軍事後援聯盟に對し一千圓を咸北號献納基金として献金した

宿舍料で慰問

【大邱】兵士の宿舍料をそのまゝ慰問金に献金するもの續出元町町田六郎氏は七十八圓十錢、東城町金貞吉氏は卅九圓、田町尾濱勝六郎氏は廿六圓、[illegible]同木[illegible]氏は廿六圓卅錢をそれぞれ兵隊慰問金として献出した

手を焼かせる ブロの暗躍
引揚げ支那人の財産に目をつけて

【仁川】他地に比して割合に踏止つてゐた仁川府内在留支那人も事變の進展に伴つて續々と引揚げを開始してゐるが、これら引揚げ支那人が處分せんとする田畑、土地、家屋、什器等を安く手に入れ一儲けしようとブローカー連が盛んに暗躍しつゝあり、一方商賣にかけては抜目のない支那人は容易にその口車に乘らず案外強硬に高値を吹いてゐるので、こゝのところ物凄い掛引戰が演ぜられてゐるが、どうせ手放すと見てゐるブローカー連は蛇蝎の如くしつこく追跡をつゞけてゐるので警察署の方でもこれが取締りに手を焼いてゐる

小國民の尊い献金

【江原】江原道内銃後の赤誠は依然こゝかしこに或は國防献金に或は皇軍の慰問金品として献げられてゐるが、中には初等學校兒童の健氣にも勞働して得た報酬を投げ出す者が多くなつた、その中の二、三を拾つてみよう

汗の結晶、輝く一燈

淮陽郡長揚公普四年生乾昭三君は夏季休暇を利用して金剛山探勝客にみやげを賣つて得た利益三圓十三錢を『小額ながら彈丸代に加へて、憎い支那兵をうつて下さい』と所轄駐在所に差し出した

……☆……

高城郡外金剛面溫井里大成學院兒童九十三名は學藝會に手傳ひして得た三圓五十錢を國防費に献金して大喜び

……☆……

麟蹄郡瑞和面松田簡易學校兒童は休日その他の寸暇を利用し道路の砂利を採取して貰つた一圓のうち七十錢を授業料に納め殘つた三十錢を『我に僅少ですが我等のために支那に活動される兵隊さん方に送つて下さい』と駐在所に持參した、これこそ貧者の一燈、輝かしい汗の結晶

……☆……

麟蹄郡瑞和面松田簡易學校兒童は縄細工をして得た合計四圓一錢の汗の結晶をあつさり國防費に献金した

愛國機大同號 慶州の基金

【慶州】既報、大同社では愛國機大同號を献納することになり、その基金を全鮮各地の支部に割當てたが慶州支部の割當は四百圓で献金は一日も早くこれを纏めるべく決定してゐる

從軍を志願

【仁川】三重縣三重郡出身仁川仲町一丁目[illegible]吉氏(三)は九日憲兵分遣隊を訪れ「馬丁でもいゝから戦場に出して下さい、支那語も相當話せます」と從軍志願を申出た氏は四日市商業卒業後大藏省醸造研究所で修業、その後大阪、東京、横濱方面の酒造店で働き滿洲事變勃發と共に渡滿し馬糧納入下受けや熱河戰の際は酒保引受けなどしたことあり相當事情に通じてゐるので同隊でも志願手續をとつてやることとなつた

牛を賣つて 感激の献金

【大邱】達城郡[illegible]面[illegible]里の鄭相甲さんは數年前から節米貯金をはじめ毎日一錢乃至二錢宛貯金し積つて廿三圓になつたので昨年牝牛一頭を買ひ副業として飼育してゐたが事變に感激して牛を賣り卅六圓を献金したので近隣の人々は今更の如く同氏の愛國心に心を打たれた

愛婦會員の慰問品作り

【延安】愛國婦人會では去る七日消防組詰所樓上で百名の會員が集まつて皇軍に贈る下帯一千枚、縫針五百個、慰問袋五十個を作製しそれぞれ發送した(寫眞はその奉仕ぶり)

銃後に溢る感激の献金

禮山 (警察署扱) 七十二圓禮山郡禮山面宮所里振興會▲十圓禮山郡新岩面禮林里振興會▲十四圓同郡同面五山里振興會▲十四圓同面別里振興會▲十四圓禮山郡新岩面中禮里振興會▲十圓禮林里振興會▲十四圓同面新宅里振興會▲十四圓同面下坪里振興會▲十四圓同面巨谷里振興會▲十圓禮山郡新岩面新村里振興會▲十四圓同面宗敬里振興會▲十五圓禮山面禮山里宮所里第行▲二十四圓五十錢同面同里第一區振興會▲七圓四十錢同面同里第五區振興會▲拾圓禮山面香泉里香泉寺內翊西佛教婦人會▲五圓禮山邑內場尾幸三郎▲廿圓五十二錢禮山郡廣橋面鴻里禮德西商務社郊兒頭外一六三名▲五圓禮山郡古德面大川里松井駒藏▲十圓古德面九萬里禮大成會▲五圓大述面花川里朴炳夏▲十圓同里朴夏敍▲五圓吾河面良谷里良谷里青年生徒一同▲十五圓禮山面禮山里第四區振興會▲十二圓禮山面倉所里一區振興會▲十圓光時面下場里光時面勞組合三十八名▲二十圓禮山面玉泉里禮荷場▲五圓九十錢吾河面永林里振興會代表者朴桂陽外四七名▲三十六圓六十錢同面佐方里代表者田端圭外六八名▲三十一圓十錢同面元泉里二區振興會▲三十五圓十錢同面谷川里振興會▲十九圓七十錢同面新屯里振興會▲十圓六十錢同面月谷里振興會▲九圓九十錢同面良雅里振興會▲五圓六十錢同面新長里振興會▲三十同面內長里振興會▲二十五圓七十錢吾河面元泉里一區振興會▲三十二圓八十錢同面五村里振興會▲二十九圓四十錢同面元坪里振興會▲五十二圓五十錢同面驛塔里一區振興會▲二十四圓五十錢同面新院里振興會▲十一圓四十五錢同面驛塔里二區振興會▲二十四圓同面元泉里四六二組督元▲十五圓禮山面禮山里五三朴容來▲十五圓同里朴炳來▲二十三圓八十錢應峰面松石里振興會

天安 (警察署扱) 四十一圓稷山國放組▲十圓笠場洪弼佑▲二十五圓同新昌里金書五外共勵組合員四十八名▲五圓木川洪權植▲五圓高田面桃源里婦人會▲五圓高田面下梅婦人會▲五十圓天安河村保一▲百圓東邦釀業會社西橋從業員一同▲百圓同社忠南販へ▲五圓五十圓東邦釀業會社[illegible]▲五十圓笠場面[illegible]▲十圓[illegible]▲十五圓[illegible]一同▲十五圓[illegible]▲十圓木川普通學校同窓會一同▲四圓三十七錢

城津 (憲兵隊扱) 五十圓本町金瑞[illegible]▲二十四圓三十七圓五十錢城津面[illegible]▲三十七圓十二錢

北青 (上車書面民皇軍慰問金) 十圓朴[illegible]▲五圓朴壯根▲十圓[illegible]▲五圓[illegible]

群山 (沃溝郡扱) 十一圓[illegible]

溫陽 (警察署扱) 七圓[illegible]

大邱 (憲兵隊扱) 十圓全北[illegible]

益州 五百圓[illegible]

長湍 九圓江上面[illegible]

龍仁 十圓李[illegible]

大田 (憲兵分隊扱) 八圓四十錢大田自彊會大庭三九外十八名▲六圓忠南農村女子講習所講習生一同▲七圓九十六錢大德郡內婦人會鎭部一同▲二十圓府內春日町葛城昌造▲十五圓三十錢同春日町二丁目聖潔教會▲六圓七十錢大田府大興町協成學院生徒一同

蔚山 (警察署扱) 六十一圓[illegible]

漣川 (軍事後援聯盟扱) 十五圓郡內郡南面旺林里西山洞農村振興會▲五圓同里竹葉洞農村振興會▲十圓同面石峴洞農村振興會(以上慰問金)▲十四圓十錢郡內面車灘里[illegible]

羅南 十一圓[illegible]

咸興 二百五十四圓五十錢咸興[illegible]

大邱 (憲兵隊扱) 十圓十八錢[illegible]

延安 (警察署扱) 三千圓京城府西界洞一〇〇安商[illegible]▲五圓[illegible]

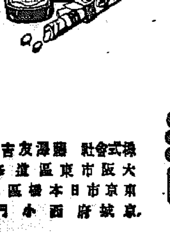

傳染病・豫防・下痢速効

傳染病や食あたりの手當は一刻を爭はなければ一命に關はることがあります
アドース錠は絶對無害の活性炭素で速かに腸内の毒素・黴菌を吸取つて体外へ出しますので救急の際に用ひて偉効を奏し恐ろしい病害を防ぐ事が出來ます ぜひ一瓶を御備へ下さい

AD 1262

適應症 下痢諸症 鼓腸 急慢性腸カタル 疫痢 赤痢 コレラ 腸チフス 食餌中毒 薬物中毒 自家中毒

藥價低廉

服み易い糖衣錠 二五錠 ・三〇 五〇錠 ・五〇 二〇〇錠 一・〇〇 ●他に黒錠・粒状あり

冊子「夏から秋への衛生」進呈

アドース錠

株式會社 藤澤友吉商店 大阪市東區道修町 東京市日本橋區本町 京城府西小門町

日朝鮮郵船出帆 (命令航路)

○西鮮航路 東京行 關門・名古屋・清水・橫濱寄港
興東丸 釜山二日 仁川廿三日 金泉丸 新義州廿三日 鎭南浦廿日 仁川廿三日 咸城丸 博多直航一神戸寄港
○北鮮航路 ○大阪行 西江丸 仁川二日 木浦五日 鎭江丸 仁川四日 木浦五日
○南鮮航路 鹿兒島行 釜山一關門一神戸寄港 清津五日 釜山四日 木浦五日 三角寄港
○博多直航 仁川三日 釜山四日 長崎一博多一長崎 大連・青島行 仁川二日 大連四日
○大連急行 仁川二日 釜山四日
○大連・青島行 仁川二日 鎭南浦五日 大連三日 新義州一芝罘
○西鮮北鮮行 釜山丸 仁川三日 鎭南浦一日 釜山五日
○北鮮航路 ○横濱急行 大船渡一横濱 東京一名古屋一阪神 門司
○東京行 清水一橫濱寄港 雄基五日 清津六日
○長崎行 江原丸 清津一日 元山四日
○太海丸 雄基五日
○急行船 咸鏡丸 雄基三日 清津三日
○新潟行 金剛山丸 長白山丸 雄基七日 清津八日 元山六日

朝鮮郵船株式會社 京城南大門通り五ノ一 代表電話本局(2)四一九五番
釜山支店 大廳町 代表電話(長)四〇二三番
元山支店 海岸通 代表電話(長)一一三四番
仁川出張所 港町 電話(長)三五一番
北鮮出張員 清津府北星町 電話(長)一八八七番
京城代理店 朝鮮運送支店 電話本局(2)五一二一番

○本郵船乘船御申込は乘社に御願致します

九州郵船出張所 釜山出帆
○博多行 每日午前十一時
○門司 每月十二回午後二時
○下關行 每月六回午後六時
九日出帆 釜山府第一棧橋 九州郵船株式會社出張所 電話(二)二一番

土曜えんげい

新興"白き手の人々"配役
芙美には明眸高野由美

既報前作好評を博した本紙連載吉屋信子女史原作『白き手の人々』は戀愛と社會性とを鋭く剔る作品として西鐵平監督のメガホンにより新興大泉が中秋シーズンに放つべく着々準備中の處愈々ホープ大内弘と高野由美を陣頭にオールスターの全キヤストが左の如く決定、直ちに撮影開始した

香坂芙美(高野由美) 文吉(大内弘) 絢子(眞山くみ子) 東モス社長權藤辰衛(管井一郎) 芙美の母のお愛(歌川八重子) 文吉の妹まつ(山中草子) 絢子の兄一孝(蜂須賀輝之) 塚持夫人(神田岡子) 一孝の許婚雅子(勝代新子) 東モス職工(加藤精一) 同事務長助(島橋弘一) 新聞記者(大友壯之介) 雅子の弟三郎(岡研二) 芙美の弟(菅原秀雄) ―寫眞は芙美に扮する高野由美

半島銃後の熱誠を映畫化
鈴木重吉監督で第一彈を放つ
スタッフは聖峰映畫の一黨
朝鮮發聲の第一回作品

[illegible]

半島における[illegible]の波に[illegible]朝鮮發聲映畫製作所(京城府內[illegible]町一〇七)[illegible]政府に鈴木重吉を迎へ[illegible]あるが、同スタヂオ完成に先だち第一回作品として半島銃後の熱誠と北支皇軍の側面に活躍[illegible]

今晩のラヂオ

六時幼兒童話(大)オハナシクラブ▲六時二五分講演(東)陸軍少將安達十九▲七時三〇分國民精神總動員大演説會(東)日比谷公會堂より中繼▲八時三〇分お祖父さんの軍用鞄をあけたら(東)前田晃・外

深夜の愛國結婚にレコード

愛國の浪曲
大和撫子こゝにあり
雲月吹込・愈よ發賣

[illegible]の愛國浪曲、京釜線[illegible]鄭氏の出征にお[illegible]さんの[illegible]諸りは本社の[illegible]によつて人情と愛國の熱情に燃ゆる非常時國民に一百パーセントの感激を呼び起し、母なき三人の子の母となつたヒロイン山脇さんこそ事變に咲いた『大和撫子』と謳へられ、『深夜の愛國結婚』として世間の人々は二人の新しい人生出征に心の花束を捧げたのであつた

× × ×

その感激は、直ちに先般のラヂオバラエテイーによつて劇化されたが、この麗はしい挿話をレコードに納めて非常時家庭に送り込み、愛國の至誠に拍車を加へようと、テイチクレコード會社では、わが女流浪曲の第一人者大中軒雲月に吹込を依頼し、製作中であつたが愈よテストも濟み、すばらしい出來榮えなので愈 賣出しを開始した(寫眞は雲月孃)

× × ×

盤は二枚四面で、西元氏の出征を前にわが子に對する最後の言ひ付け「私達は何處へ行くの」と問く末娘、返辭に困る西元氏の苦衷からはじまり、山脇さんの出現、愛國の熱情、西元氏の決意を讀み、愈々スピード結婚式、高砂の代りに末娘の歌ふ軍歌、出征!と僅か四面の中に巧みに節を織り込み、これを雲月一流の妙節と、變幻自在の聲色によつて、遺憾なく感激の場面を刻みつけてゐる

× × ×

女流ながらも時事人情ものを謳はせては當代第一の人氣を持つ雲月がこれを、愛國の至情を傾けて吹き込んだ『大和撫子こゝにあり』の浪曲一節こそ、情にもろい日本人に涙ぐましい情熱を呼び起さずにはおかない

今秋待たれる邦畫の一つ
―日活作品"限りなき前進"―

監督は『人生劇場』『裸の街』で日活多摩川作品に異彩を放つてゐる内田吐夢、原作は松竹現代劇における小市民作家として一作ごとに注目される小津安二郎、脚色は内田吐夢と名コムビの八木保太郎この内田、小津、八木の強力コンビに製塚の明星轟夕起子が日活入社現代劇初出演といふ期待まで添へた今秋の待望日本現代映畫―助演には小杉勇、江川宇禮雄、瀧花久子、子役の片山明彦らが出演してゐる(寫眞は轟夕起子)

歡迎される一本立興行
事變ニュースの波に乘る新傾向

最近內地映畫界の新傾向として一本立興行が著しく増加して來た、八月の明治座に次いで東寶が九月興行を同じく松竹映畫一本立封切興行を開催中で、關西では新興キネマ系封切館が一本立興行を敢行して相當の成績を

擧げてゐるといふ一方外國も日劇の八月下旬興行RKO映畫『大帝の密使』一本立に次で一日からはSY系が伊太利西映畫『旅順港』で前劇、武藝野、大勝の三館同時一本立といふ強氣興行を開催してこれまた成績好調を示してゐる、これらは同時併映の事變ニュースが重大時局に於ける大衆に最大の關心を待たれてゐる事も見逃せないが優秀映畫一本立による低廉興行が都會のファンに迎合されるもので、重大時局に際し短時間興行實施要項制定、外畫輸入統制或は生フィルム輸入制限等々映畫界未曾有の非常時に此の傾向は興行者をして考慮せしめるものがあらう

女棋客・比良多恵子
強い筈だよ平林四段の愛娘

◇……日活京都『坂田三吉』でなく日活京都の稀可憐な藝風で、勝ち氣な主人公を演じて好評を得てゐる『放棄された』で、女棋客お京の大役に扮する比良多恵子の父は平林四段の名手平林和一郎氏と判明、それが嬉しさに仕込まれて初段格の腕前とは月形龍之介が大いに感心し、勝負の逆の方をするのが本格的な駒の進め方をするので「キヤメラに這入つたら駒はいゝ、加減に進めたらいゝ」と云つた逸話がある(寫眞は比良多恵子)

◇……例に依つて多摩川から特輯出演の瀧口新太郎『一番やりませう』と挑戰したところ、にべもなく一蹴、腰いで天狗の月形龍之介『一つ仇討』と對戰、これもくなくコロりといかれて終つた一同讃べて見

映畫ニュース

◇……P・C・Lでは吉屋信子女史の新作長篇小説『妻の場合』(主婦之友連載)の映畫化權を獲得

◇……大船『奈田修造』監督の新作『雨の夜の抱擁』は三宅邦子、佐分利信主演の配役で開始された、撮影森莊健二、陽田三平(水島亮太郎)同路子(三宅邦子)石井啓一(佐分利信)ノエ子(東山光子)武田(大山)足尾紀之助(小林十九二)同緋恩(氷川蓉子)編輯長(宮島健一)石井の母(葛城文子)足尾の妻(忍節子)等

◇……良人の貞操に次ぐ吉屋信子原作映畫として邦畫化する、花岡キネマ社長の吉屋實氏は今回花岡キネマ商事社を削立、全勝キネマ映畫の全鮮配給に乘り出すこととなつた

大船男優精鋭軍人競べ
第一位は工兵少尉南部耕作

大船撮影所では、所内で軍籍にある人達の軍籍名簿が作られてゐるが補充兵役その他を除き現役をつとめて來た特號軍人は左の通りであり、いづれも支那一帶の戰線を睨みつけて"早く行きたい"と毎日いらいらしてゐる。

佐野周二(步兵軍曹)南部耕作(工兵少尉)小倉繁(步兵伍長)花村千惠松(砲兵伍長)長尾豫(騎兵一等兵)松田光史(步兵上等兵)池部鶴彦(海軍二等兵)香椎三郎(海軍一等兵曹)如月輝夫(騎兵軍曹)富士健治(海軍三等兵曹)市村鶴治(騎兵伍長)東伸介(步兵上等兵)

映畫の話題
南風薩摩歌
新興京都作品

『異變黒手組』に次ぐ市川右太衛門新興京都入社第二回主演映畫で監督は石太衛門の親友伊藤大輔の脚色によつて時代劇に初のメガホンをとつた牛原虚彦

配役は逸見十郎太に市川右太衛門、お西に山田五十鈴、池邊吉十郎に淺香新八郎、その他月田一郎、芝田新、梅村容子ら封切以來好評を博してゐる『次週京城浪花館封切』

京城齒科醫專音樂會
十四日長谷川町公會堂で

本校後援の下に京城齒科醫學專門學校音樂部では十四日午後六時半から長谷川町公會堂で開催される入場者には場內整理として金五錢を申受けるが、これは國防獻金される、出演者は同校音樂部員の他にゆかり深い諸團の全員が賛助出演

戰傷勇士に
スタアの赤誠

田中絹代始め□□以下川崎、高杉、桑野、高峰、三宅、大塚坪內等を始めとする大船スター總出で全國婦人會大陸の戰線に赴き銃後の守りを全ふして今秋の陸軍大演習に大船撮影所を中心に、特に大船陸軍病院に入院中の戰傷勇士達の見舞に訪問し、六日午前八時大船着傷兵上部の戰傷勇士達の出迎へには藤田の一員の中心から、彼等は慰問大隊の名で戰線から勇士達の汗をふいたり、肩を揉んだり、煙草を上げたりして軍を手厚い看護の上それぞれ感謝の言葉を贈つたが、これに對し戰傷勇士を代表して○○中尉は不自由な身體を軍刀でささへて謝意を述べ、美しいスター達の瞳を潤ませた

噫、南苑の華
京劇で上演

京城劇場では十四日から北支事變中の南苑戰線の華と散つた大頭部隊長と松尾軍曹の物語りを劇化上演する、演し物は第一『軍事美談噫呼南苑の華』▲第二『俠客春雨傘』▲第三『南苑の華』曾我の南部隊長、松尾軍曹實演

不連續線
人間映畫

十四時間の生活を、細大漏らさず映畫に收めたら、どんなものが出來上がるかといふのだ。映畫の製作費が、どの位かゝるものか知らぬ。

朝起きて顔を洗ふ、飯を食ふ。會社なり役所なりに通ふ。その途中の電車なり自動車なりも、無論撮影せねばならぬ。勤務振りに限ニッタリとも休めぬのだ。

假に、フヰルムのネガが一尺廿錢で、ポジが十四錢だとすれば、現像や燒付け代を別としても、一尺に三十四錢は要する。

一時間映寫するのに、約千二百米を必要とするならば、その費用は千二百四十四圓になる。

その他の仕上げ設備に至つては、撮影機や、照明の裝置や、現像場に、こゝに數へ上げない。要するに、金に糸目をつけぬ人が現れさへすれば解決する。

即ち、誰でもよい。ある特定の一人に尾行して、その人の一日二十四時間を行く時は、どんな角度からカメラを向けるべきか。夕方家へ歸つてからの一擧手一投足、電燈を消してからは、光線の關係で撮影出來ぬとしても、錄音だけは忘れてはならぬ。

二十四時間をそのまゝ撮影すれば、二萬八千八百米となつて、フヰルム代だけで三萬二千二百五十六圓となる。

誰か、やつて見る人はないか。

學藝だより

草の實句會 は十日午後七時から京城府北米倉町銀行集會所で開かれる、兼題は秋の蝶、なほ十九日午後一時から博文寺で子規忌句會が行はれる兼題は獺祭

眞人社 九月歌會は十一日午後七時から京城府黄金町三ノ三〇五の道久良方で開かれる、詠草は雜詠一首を當日持參のこと

みすゞ會 百三十回例會十六日午後一時から三越社交室、當番竹森町二ノ九九原雪子

呼吸器病への防備!!

抵抗力を強め・病菌の侵入を防ぐビタミン綜合劑

ミツワ肝油ドロップス

日・英・米・佛・諾 專賣特許製法

肝油研究の權威 河合藥學博士創製

肝油の効力を増大する綜合榮養
肝油は脂肪が効くのではない

流行性感冒、肺炎、結核等の呼吸器病に罹らぬ樣、抵抗力を強くし細菌の侵入を防ぐ目的に、昔から肝油が用ひられて來ましたが、その効力の原因は何かと云ふと以前には脂肪が効くのだと思はれて居ました。處がそれは間違ひで、今日ではビタミンA・Dが効くのだといふ事が多くの研究によつて、ハツキリ判つたのであります。

乳化すればなぜ消化が良い

ビタミンの多い肝油なれば、分量は少しでもよいのです。が然し、肝油のまゝでは胃腸の爲によいとは云へません。そこで今一段と進んだものが乳化であります。肝油を乳化すれば何故消化が良いかと申しますと、總て油(脂肪)を飲んだ場合には、胃腸の中でそれを一旦乳化した上でないと吸收されないものなので、胃腸の力で油を乳化する爲に胃腸は大變骨を折ります。さうして胃腸の力で乳化し切れない場合に下痢等の障害が起るのでありますから、始めから乳化してあれば、それだけ消化が早く、胃腸が弱らないで、飲んだものは全部吸收され、從つて効果を増す道理であります。

學術的の加工は益々品質を上げる

肝油は加工したものは駄目だなぞと云ふ人があります。誠に滑稽の沙汰で、それでは今日の醫學藥學は無價値だと云ふ事になります。肝油の有効成分ビタミンAとDは、光線と空氣によつて壞されますが熱に對してはかなりに強いのです。だからその點を充分注意して學術的の操作を加ふれば効力を益々大きくする事が出來るのであります。ミツワ肝油ドロツプスは五ケ國特許の製法により、ビタミン含量數十倍の肝油を完全緻密に乳化してある消化吸收滿點の學術的製品でありますが、猶これに研究に據つて酵母ビタミンB1を始め、燐・カルシウム・鐵・キナ等の緊要な榮養素を最も合理的に配劑してあることが重大な意義を持つて居るので、之によつてビタミンの肝油偏りによる障害を防ぎ、榮養効果が更に一層大きいのであります。

これこそ最も經濟な肝油劑

ミツワ肝油ドロップスの一顆を微溫湯に溶かし、エーテルで肝油を抜き出して檢査しますと一顆分のビタミン含量はA六千三百國際單位、D四百單位であることが證明されます。之は普通藥用肝油の五瓦以上に當るので、種々の肝油の一回分の服用量、及び肝油劑一粒分と比較すれば、ミツワ肝油ドロップスがビタミンだけで計算しても一番經濟であることが解ります。

一番進歩した肝油劑はミツワ肝油ドロップス!!

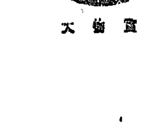

實物大

定價 六〇錢・一圓二〇錢 二圓二〇錢・四圓五〇錢

東京・兩國 ◎ミツワ石鹸本舗 丸見屋商店・藥品部 東京市日本橋區…電話浪花代表 二一二一・三〇 ヤミ〇

見本 ミツワ肝油ドロップス及び説明書…

B.63

國定忠次 (53)

長谷川伸作　岩田専太郎畫

妙な男（三）

『實は、境の飯盛り女でお滝といふ奴がゐますんで』

『女の話をする奴があるか、やい、人を馬鹿にしやがつて。えゝ、もう何も聞くには當らねえ。野郎ッ。』

『あゝ、あゝ、親分。忠次親分。氣が短けえなあ。助けて下さいよ親分』

『人をどこまで馬鹿にする氣だ。身投の眞似までしやがるので迂闊と俺も一杯食つたが、もう手前の泣落としにやかゝるもんか、さあ、飯盛だけは勘へさせてやる、さあ唱へろ』

『あゝ危ねえ、親分。みんな云ふ、みんな云ふから親分、助けてくれ。お滝の事からいはねえと、判らねえと思つたから云つたんです。お滝にはこつちも惚れてゐるし、お滝の方でも惚れてゐるので、それでもつて』

『又惚話やがる』

『あゝ、もう云ひません。もう女のことは啖といひません。實は、盤石の親分が』

『盤石とは、盤石の代官か。さうか、草角力の關をとつてゐたつけが、あいつ島村の身内になつたのか。手前さうすると伊三郎の孫子分だな』

『へえ、實の處は全くさうなんでご座います。盤石の親分が、忠次郎の奴を、親分がいつたんで、甚八は決してそんな事を、いくら臆たからつていひません、全くの話です。忠次郎の奴を境へ誘き出せ、俺が殺害つから、からいふんで、それを厭といへねえのは、親分がお滝を身請してくれるといふ、これに甚八が迷ひまして盤石の親分がからしろといふ計略の通り、一生懸命にやつてみると、演つてゐるうちに情がうつり、アイ、うまく出來ちやつたんで、忠次あにいが一杯食つたと、からいふ譯なんでご座います』

『さうか、泣落としの一幕は盤石の孝太郎が書いて、手前が役者か、ふうむ、それにしても旨えもんだ』

『へえ、角力の方はたいした事がねえんですが、地芝居となると、これで一時はすつぱしの役者でご座いましたので、へえ』

『で、俺を境のどこへ誘き出す手筈だつたんだ？』

『飯沼です。あすこに大親分の身の用心棒さんが一人出張つてきてゐて、親分の手で殺し、死骸は沼の中へ沈める手筈でございました』

飯沼は今は小さく狭まつたが、以前はずッと大きかつた。

『今ごろはみんなが馬鹿な顔をして待つてゐるでせうねえ、いくら待つてゐたつて、ご本尊様は伊勢崎街道を下武士まで來ちやつてゐるんだ、どうしたつて今夜は待ち呆けに極つてらあ、ねえ忠次あにい』

『ちえッ厭な野郎だ』

時の鐘はとツくに撞き終り、雨だけが、かすかに音を立ててゐる。

『甚八。もう話すことはそれだけか』

『訊いて下されば、命に代へられねえ、何でもいひます』

『俺の方は、もう訊くことはねえ』

『ねえ忠次あにい、これから伊勢崎へ行きませう、甚八がお供します』

『手前みてえな奴は危なくつて連れて歩けるか』

『いえ、もう甚八は忠次あにいの味方です』

『畜生えッ。そらッ』

一太刀、甚八の肩にくれた。

『わッ』

叫んで前へのめつた甚八が、顔を泥だらけにして這ひあがり、

『畜生、やりやがつたな！』

『手前だつて脇差をぶら下げてゐるのじやねえか、何で、先手を打つて俺をやらねえ』

『俺を許したんだ、まさかと思つてゐたのに畜生』

『やい甚八。手前が憎いから斬つたんだ。俺を騙したのが癪だからだ、それよりも癪に觸つたのは、うぬが俺をさんざん騙しやがつて、あれは盤石がやらせたんだと、他人の故にする吝な根性が氣に入らねえからだ』

また、忠次郎が云ひ掛けようとする時、暗い中から、一道の明りが太い縞をつくつて、忠次郎とその足許に突つ張つてゐる小神楽の甚八を照らした。

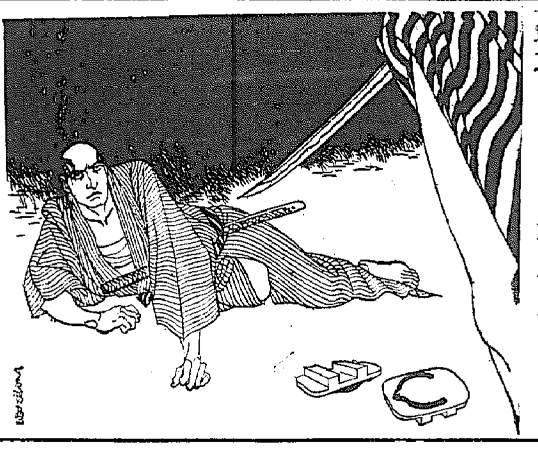

爆發的大好評！　キング十月號の大快擧！

日支事變壯烈大特輯

堂々百餘頁！たゞ熱血熱涙!!
一職より五師に及ぶ生々しき戰線大畫報を始め、陸軍少將江藤代國士其他各特派記者の決死從軍記と在留邦人諸氏の戰慄手記！……等々、全篇眞に壯絶!!　凄絶!!

驚嘆の大附錄つき！無類の大感激面白づくめ特別號!!

更に見よ！天下熱狂の小說陣!!
▲現代小說　呼子鳥……加藤武雄
▲時代小說　乳房祭……小島政二郎
▲探偵怪奇　大暗室……江戸川亂歩

新掲載時代小說　孤城の華……鷲尾雨工
千古の忠臣藤房卿を繞つて孤城に突出た吉野朝の悲花！
▲現代小說　曉は遠けれど……竹田敏彦
▲時代小說　江戸五人男……子母澤寛
▲戀愛小說　現代の英雄……菊池寛
▲諧謔小說　青春オリムピック……中野實
▲大岡政談　本町小町……神田越山
▲現代小說　薔薇競技……細田民樹

股旅小說傑作集
佛と鬼神を擁分の、男一匹血の涙の滲む素晴しき三名篇
▲思ひ出の呪文　泣き虫夜叉……久我莊多郎
▲涙の仁義　やくざ雛子……小山寛二
▲股旅優情　八津田の馬鹿吉……鈴木氏亨

讀切小說傑作選
選りに選つた傑作ぞろひ、思はず息づまる程の面白さ！
▲大岡裁き　おらんだ繪像……木村毅
▲軍事秘話　水車小屋の花嫁……濱本浩
▲怪奇捕物　恋文地獄……角田喜久雄
▲哀愁秘話　永遠の小父さん……諏訪三郎
▲名人氣質　緣結神田祭……畑耕一

武士道の精華　『葉隱』名訓集……栗原荒野
過ぐる満洲、上海の兩事變以來、頓に有名となつた佐賀鍋島藩秘傳の葉隱精神とは？　その神髄を特別に御紹介！

この外名記事數十篇!!

左の大附錄とも　大奮發六十錢　送料五錢五厘

別冊大附錄　最新支那詳細大地圖
新聞二頁大、精巧鮮美の兩面刷大地圖!!　一流職員總動員して調製！　これ程詳細、これ程に戰火の支那全域を描いた大地圖は空前！　見よ、皇軍の大活躍手に取る如し!!

賣切迫る！大急ぎ書店へ―!

キング十月號　東京・小石川　大日本雄辯會講談社發行（振替東京三九三〇）

榮養菓子　グリコ

ハイ・グリコガ　一バンスキデアリマス

一粒三百メートル

元氣ノ素　グリコーゲンヲ含ム

五錢・附・ヘイノコリグ

（東京・大阪）グリコ株式會社

GA 25

國旗は戸毎に　藥は北島
京城　株式會社　北島藥店
型錄月報進呈

かぜねつにコドモのオイン

蓄音器とレコード　ラヂオと楽器
全鮮唯一の長期月賦の店
京城驛前　明時堂
月賦規定カタログ御申込次第急送呈

補血強壯劑　參茸トニーク

眼鏡は中村眼鏡店へ！
御指定　京城帝国大学附属医院眼科　医学専門学校附属医院眼科　赤十字社朝鮮本部病院眼科
調製所　京城府民病院眼科　竜山鉄道医院眼科　江頭眼科医院　全鮮各官公私立眼科
京城本町一丁目（郵便局前）　電本②5017番・振替京城346番

曇後晴！　仕事や勉強で疲れて曇つた頭もノーシンで爽かに晴れます

りん病最新藥！　ネオヂリン
武藤醫學博士・宇佐美醫學博士推奨
特徴　服用後膀胱中においてアルカリ性反應を生じ酸性を中和する作用に依り放尿時の疼痛を絶無にし、一日三回一回一個の小量なるが爲胃腸を害することは絶体に無く連續服用しも副作用なし
定價　二圓　三圓　五圓　十圓
朝鮮發賣元　京城府本町四丁目　株式會社木村藥房　振替京城五七番

消化ホルモン　純性酵素製劑　ヴイタミン含有第一位
消化と栄養の二重作用―數ある製品の中から
インテリゲンチヤ智識階級はこうそを撰ぶ!!
暑熱と苦闘の後に迎へた初秋に―
赤痢疫痢腸チブスの予防に！こうそ―
價格最低廉有効第一
強壯劑　こうそ
朝鮮總代理元　朝鮮こうそ配給所・京城こうそ會
京城府本町三丁目一二　電話本局二七六一番・五五四一番（市内著名藥店にて取扱）
地方にて御手に入り難き場合は京城鮮業會員藥店に御注文下さい送料負擔

橫濱火災
支店　京城府黄金町　電話光化門　長(3)1580・1338番

京龍館　九日より十二日まで四日間
1.眞白き富士の根　水島光代　本郷秀雄主演
2.不知火奏　本郷秀雄　光川京子主演
3.ニュース
4.君と歌へば
大人二十錢　小人十錢

朝日座　九月十五日より四日間　皇軍慰問軍人美談浪界之巨星　天中軒雲月
御國の華／物　天中軒雲月／淋血戰記　京山恭士／時局講談　後藤天山／御命德　酒井雲忠／水戸黄門・鼻濯富右衛門／山科東子別れ　北支の櫻花・天中軒雲月／銃後美談　每夜接續二席

黄金座　八日より東西名畫週間　全館二十錢均一
一回 11.30　二回 3.05　三回 6.40　慈悲心鳥
一回 1.10　二回 4.45　三回 8.10　支那事變
一回 1.20　二回 4.55　三回 8.20　無敵艦隊

京城劇場　九月九日より毎夕六時開演
斯界の先端に飛躍する一九三七年度最新型　東京少女歌劇團公演
三の番組プログラム　一、海底の旅行　二、スナップ　ショウ　福岡小守唄　三、ジャズ演奏　四、秘寶君選獵術　五、ヴアライティ―リラの花影　十一景
竹内マリ子、祭美那子、高木喜久代、正木正子、一條米子、小泉麗子、清水咲子、清水伸子、羽衣松子、秋月邑久枝、六嗣良子、外數十名出演

浪花館　九月十日より上映
東日大毎ニュース　讀賣ニュース（支那事變第…報）
RKO社特作　ルーヲンダ1監督　嵐の翼（日本版）　ケイブ・アームストロング主演
コロンビア社超弩級篇　フランク・キャプラ監督　失はれた地平線（日本版）　ロナルド・コールマン主演
大衆料金二十錢均一　午前十一時までの入場者は十錢割引致します

團成社　九日より五日間　十時半、一時半、六時半三回興行
東日・大毎・新聞社提供　爆たり皇軍
支那事變特報　東日、大毎、朝日、讀賣各社ニュース
M・G・M超特作　監督W・S・ヴアン・ダイク　主演ロバート・テイラー・バーバラ・スタンウイック　愛怨二重奏
廿世紀フォックス超特作　監督ジョン・サイツ　十五處女街

中央館　大都・新興・映畫封切館
九月十一日より十二日まで四日間公開　階下席十錢均一
大毎東日　國際ニュース
松山宗三郎　北見禮子主演　親どり子どり
爆彈幽靈號　前篇
尾上紋十郎・杉狂児・木下双葉主演　風雲夜叉王　前篇
毎日正午・夜三回興行　第一回十一時　第二回三時　第三回七時

喜樂館　日活
九月八日―九月十二日五日間
朝日世界ニュース
朝日日支事變ニュース
母校の花形
世界を敵として
大河内傳次郎主演　海賊船

明治座　松竹キネマ
九月六日より 時間表
一回 11.30　二回 3.10　三回 7.00　京日ニュース
一回 11.41　二回 3.21　三回 7.11　暗黒街の彈痕
一回 1.10　二回 4.50　三回 8.40　特報ニュース
一回 1.32　二回 5.12　三回 9.02　男の償ひ

ワカゲキ　十一日より五日間
1.人情紙風船　一回 11.40　二回 3.00　三回 6.50
2.パ社ニュース　大毎東日支那事變ニュース　一回 1.15　二回 4.35　三回 8.25
3.巨人ゴーレム　一回 1.35　二回 4.55　三回 8.45
大人三十錢　學生小人二十錢

鮮銀券の増發傾向
前年比二千四百萬圓の増加
年末は二億六千萬圓突破か

鮮銀券の發行高は北支事變以來漸増を辿つてゐるが九月十日三ヶ年間の發行高は

	千圓
十二年	一六八、四七五
十一年	一四三、九六四
十年	一四一、五九一

で本年は前年に比し二千四百五十一萬一千圓の増加となつた、これは北支事變の影響による北支流通及鮮內事業資金への供給が近來漸増してゐることに起因するが、このまゝ推移すれば本年末には前年同期より五千萬圓以上を増發し前年發行額二億六千萬圓台を突破するものと見られてゐる、たほ北支流通と鮮內流通高は何れが大なるかは不明であるが鮮內流通は事業資金の需要頗る旺盛なため相當額に達する模様である

中旬中に技術班が現地に乗込む筈となつた

平壤組銀帳尻 預金貸出共增

【平壤】組合銀行の八月末現在預金貸出殘高は預金が一千五百五十九萬八千七百二十三圓、貸出が二千十四萬五千三百九十四圓で前年比預金において八十九萬三千七百六十三圓、貸出三十萬五千百十一圓とそれぞれ相當な増加を見せてゐる、事變に關係なく増加を見てゐるのは都市平壤の自然膨脹を物語るものである

預金部融資決定 殖銀の手許潤ふ
用途は公共、金聯への貸付

殖銀では手許資金の枯渇に鑑み預金部に折衝中のところ預金部も成立し應急資金一千五百萬圓の融資を仰ぐことに決定した、同資金は償還期限一ヶ年內の短期で用途は公共團體金融組合等への貸付を行ふものである

◇鮮銀對外爲替建値（十日）

紐育	廿八弗十六分の十三
倫敦	一志二片丁
上海	一〇三圓丁

鮮內秋繭取引相場

日	所	最高	最低	賣却	翌月數量
三	淸山	三、三	一、九九	三、〇七	五〇
四	〃	三、〇五	一、九〇	二、七七	五
五	〃	三、〇四	一、九三	二、〇三	五
〃	江東	三、三三	一、二〇	二、九九	三五
六	淸山	三、〇四	一、九〇	二、八四	一九
〃	完州	三、〇七	一、八六	二、九〇	五
〃	順川	三、一九	一、七五	三、〇八	三〇
〃	陽德	二、八	一、九三	二、八九	一〇
〃	江東	三、〇八	二、〇五	二、八六	一〇五
七	完州	三、〇四	二、〇六	二、七〇	八〇
〃	陽德	三、〇九	二、〇九	三、〇九	三
〃	順川	三、四〇	一、五〇	三、三三	四〇
〃	江東	三、〇九	三、〇五	三、〇五	二五〇
〃	孟山	三、〇七	三、〇五	三、〇七	一〇〇
八	完州	三、〇七	二、九九	二、〇〇	一〇二

在滿三パルプ 操業期は明春か

在滿パルプ會社の操業開始につき某所證券情報によると東邦パルプ（鐘紡系舊名康德パルプ）は十月より試運轉の豫定であつたが工程豫定の如く進まず結局年末又は明春早々となるべく王子系の日滿パルプ並に寺田三菱系の滿洲パルプは明春三月には操業開始の運びとなる模様である、尚ほ東邦の工場は間島、開山屯、日滿パルプは敦化、滿洲パルプは牡丹江省樺林で前記三社は何れも年產能力一萬五千トンである

山地課長東上し 資金調整打合せ

中央政府は資金調整法を近く公布することとなつたが、これに伴ひ朝鮮でも施行されることゝなりこれが打合せのため山地本府理財課長は十七日午後三時四十分京城驛發列車で東上する

京城勞銀昂騰

鮮銀調査 八月中の京城勞銀指數は一八九ポイント四九を示し前月中の指數に比し三ポイント七〇の昂騰前年同期に比し一四ポイント一一の昂騰を示した

〃順川	三、元	一、九	三、五	三〇八
〃孟山	三、〇七	二、〇九	三、〇九	一〇三
〃成川	三、三	一、五	二、九	二〇二
〃江東	三、〇八	二、〇	二、六	二〇六

註（預別け日）

金探鑛の獎勵金 來る十五日申請締切

總督府の金探鑛獎勵金（鑛業設備獎勵金）の申請は目下のところ弗々であるが之れが締切は來る十五日となつてゐる、而して金鑛業設備獎勵金は鑛石搬出機等である

商工聯合會幹事會

京城商工會議所では十一日午後三時京城商議に於て幹事會を開催、時局に鑑み本年度實施事業計畫の再檢討を行ひ商店從業員に時局認識を徹底せしめるため講習會を開催する事及び年末大賣出し廢止等につき協議した

朝鮮レーヨン 既定計畫遂行 今更中止されぬ

朝鮮レーヨン（資本金一千萬圓）の勿禁に於ける工場新設に就ては政府の資金調整に遭ひ新設不可能に陷るのではないかと見られてゐたが既に土地買收も終了機械の註文並に建築材料、資金等の手當も完了してゐるので、この儘中止する場合は資金が死でしまふ事となり、延いては國家經濟上損失を來すと云ふ所から既定方針通り進むものと見られる

鮮銀本店貸出增

事變の影響を受けて特殊產業の生產力擴充資金需要は偏在的ながら非常に多く朝鮮にあつて鮮銀へのこの種融資申込は最近頓に激增してゐる、鮮銀本店の事業資金貸出尻は既に八千萬圓以上に達してゐるが年末迄には臨時資金調整法の制限を多少受けて或は減少するとも思はれ、國防產業の活況によつて一億圓は優に突破するものと見られる

ガソリン値上 朝鮮も八錢上げ

內地石油聯合會では關稅の引上げ原油の昂騰を理由に揮發油一ガロンにつき八錢引上（現在標準値段五十八錢）げ十六日より實施することとなつたが朝鮮に於ても十一日午前業者が本府に參集協議の結果內地と同樣八錢値上げ（現在標準値一ガロン六十一錢）をなすことになり總督府の認可を得た

穗落

殖銀の預金部資金受入れ千五百萬圓も結局大な資金需要に對してはまさに燒石に水 ▲鮮內金融の緊張はどの角度から見ても至急を要する▲鮮銀券は昨年二千四百萬圓の增加だが遂頃までは前年より七百萬の減少を示してゐたのだから合せて三千餘萬圓の增加だ▲愈よダルマのやうに膨れることと愈る▲時局硏究會は財界上層部を網羅することになつたが先づ米穀硏究會と云つた所らしい

商議の三巨頭が 北支皇軍を慰問
慰問狀携帶廿日出發

朝鮮商工會議所では十日の緊急議員總會の結果、直ちに在支軍司令官、○○部隊長宛

本日當所緊急議員總會を開き其の決議を以て閣下並に將兵各位の忠勇義烈なる御奮闘を感謝し併せて武運長久を祈り奉る

との決議文を打電した、而して在北支將兵慰問に就ては賀田會頭、福島副會頭、立石釜山商議會頭の三名を推薦、一行は岩佐書記を帶同來る二十日左の如き慰問狀を携行北支に向ふ事となつた

慰問狀

暴支膺懲の聖戰に方り皇軍は炎熱、困苦を忍び皆壯激闘寡兵以て克く衆敵を殲滅し早くも平津並に京綏一帶の治安恢復、良民の宣撫に努力せられ武勳赫々たるものあるは固より御稜威の然らしむるところなるも、皇軍將兵各位の忠勇義烈なる御奮闘御勞苦の賜にして我等銃後に在りて產業開發に任ずる者等しく感激して止まざる所なり、當所は特に議員總會の決議を以て滿腔の謝意を披瀝し皇軍の御健闘を祈り奉る

朝鮮商工會議所 會頭 賀田直治

商議三代表が 要路に陳情
決議に就て

朝鮮商工會議所の國防產業振興に關する建議案は十一日午前十時賀田、福島副會頭、立石釜山商議會頭の三名が代表となり決議文を携行、總督、軍司令部を夫々訪問陳情した、一方中央要路へは文書を以て同樣陳情するところあつた

長城炭開發の 東拓鑛業鐵道
愈よ近く着工

東拓鑛業の異南地域內の長城炭田發は時局關係から諸種の都合で延

貿易斡旋の 北支出荷滿船
更に第二船を交渉

朝鮮貿易協會では來る廿六日仁川發の長山丸（北支向第一船）を送るべく準備中の處、其の後內地物資の清酒、百種三菱の林檎、しまやの味噌醬油等を始め各方面の參加申込み殺到し十一日現在で既に六百トンに達し、更に出荷する事が確實となつたので協會では第一船の積込みにつき皇軍の需品を第一とし在留邦人向雜貨品に優先權を與へ一般商人の分は第三とする方針を樹てゝゐる、而して之が第二船長沙丸は都合にて就航不可能となり早隆丸（六百トン）の配船方を陸軍當局に交渉したので協會では、この位の積荷では到底まに合はぬので目下第三配丸（九百トン）の配船方を交渉中

京城證券部・米期・仁川 福 吉村取引店

救國公債は失敗
上海商務總會に強制徵募
財界も國府を恨み出す

【東京電】支那側の報道によれば上海商務總會長の任にある虞洽卿は最近の支那側の救國公債の募集に際して國民政府財政部長の命を受け上海商界に於ける救國公債の割當額を決定、その代表者に對しかの強制的徵募を行ひつゝあるが、いはゆる救國公債五億元の應募成績が遲々として進まぬことは既に周知のところだが最近の情報によれば殆ど全國各地に於いて總て財界が強制的に割當を受けて五、六千萬元に達したに過ぎぬといはれてゐる、而して上海方面の財界の一部は國府の強制的賣附に憤慨し重慶方面に對して鋭い反感を懷くに至つたが財界の中心たる上海の財界もこの强制的搾取の的となるに至つたと解へられてゐる

朝鮮を强化する 現下の緊要施設（下）
朝鮮商議會頭 賀田直治

卽ち現朝鮮として特に必要を痛感する事は大體左項に歸すると思ふ、卽ち

一、朝鮮の國防一線的地位、兵站基地としての立場に考へ國防產業の積極的振興を講ずること

二、資金調整に金融統制は刻下帝國非常時政策として大にその必要を見る次第なるも、朝鮮としてはやはりかゝる面に今後伸すべき時局的重要性の新事業多く內地並みに律することの無理なる事情あり是等を斟酌考慮して結局今後の國防對策に支障なき樣特配あらん事を望む特に限前にも極度に急激なる金融梗塞の事業ありて商工業の支持に苦しむ狀態なるを以て、之が救濟融通に關し特別の配慮あらんことを望む

半島中央銀行としての朝鮮銀行の保證額拡一億圓は事局の事情に比し尙ほ過少なりとの意見多し、宜しく再檢討あらんことを望む金融機構問題は其儘に委さるゝ事か、宜しく現下實際の形勢に卽し適切に解決あらんことを望む

三、朝鮮の運輸力の弱少なるは今次誰しも眼前に實見する所にして、京釜、京義兩線の複線化並に中央線、東海岸線の促成は刻下焦眉の急務なりと認む
この他國有鐵道線並に私設鐵道の國有買收は何づれも實現を要する急要件と認む

四、中小商工業の救濟振興に關しては今に何等施設の見るべきものなく內地に比しては大に遲れ居る、しかも商工業の大部分を占め、今次事變に最も打擊の大なる中小商工業に對し應急なる施設の緊要なること論を待たず振興救濟の施設と併行して大に業者の自覺奮鬪を促進せざるべからざるものと考へ差向き計畫を要望せられ居る商業組合、工業組合の設置並に中小商工業金融の疏通を圖ること肝要あり

五、北支の貿易に向て積極施設を講ずること
北支の新興は帝國にとり、殊に一衣帶水の位置に在る朝鮮にとり目下急を要する食料品、日用品の供給より始じめ、今後の通商貿易、進んで企業に關し雄飛邁進すべきものと考ふ
以上宜しく總督府、軍部、民間の三者が協調共力、統治上且國防上一日も躊躇すべからざる事由を中央政府に十分なる認識と諒解とを得政府財政の運用並に內地資本、企業、智識の招致と相俟ち重要時局下の今日一層に遲滯なく實施實行の擧に出でざるべからざるものと認む（完）

明治町覺書

▲戰時體制確立の安心相場を出したのであるがそれに引續ての積極的な買物は現れない戰局の推移を見守つてゐるからだ上海戰が一段落ついてからでよいとみてゐるのではないか▲尤も継株が反撥したとは云つても買方の受けた打擊は大きいのであるから大衆買となるには相當時日を要するのだ今度は手力株から安かつたのは利喰が早いからだ誰も警戒強いから腰を入れて買つてをられないのだ▲それに竅りになれた相場ではあるし近除自信は增殺をやる自信はつきり云つて了つたのでこんな事も緩和して戻りは賣られてゐるやうである三十億から大藏省を放出するのだ增稅は當然來るべきものだから懸くには當らぬ▲統制强化にもさんざ脅かされて來たが市場人の神經も大分鍛へられて來たから之にはもうビクとせぬだらうが金融の行詰りには全く參つてゐた政府の對策は決定したが要

して疏通されるかと今でも心配してゐる▲東京からの情報によると金融對策が決定し統制もあの程度のものと判つて了つた今日も株は絕對に賣れないこの次の安い所を狙つてどんどん買つてよい大阪の大手中でも强氣頓向が出て來たとの事であつた▲連清株など安い餘りに高利廻りだとは知つてゐても賣られるとなると二の足を踏んでゐるやうだから一寸買付いたかと思ふと賣物に押へられ勝ちである一寸上には行けないのであるから手力株と共にこの邊で採まねばならない▲相場の常道として一寸探みに採んだからこの相場つける商局が一段落つくまではこの相場は大きくなるのだ上海に於ける彈力は大きくなるのだ▲政府の業蘇政策を重大視してゐる向もある支那政府から宣戰布告となれば一寸は相場にも反映するだらう▲蘇聯問題で押したらそれは絕好の押目であるそれがあつたら取組と買つて出てよい相場の根底は固まつてゐるのだ

株式
寄付安から 引際反騰す
安値賣を警戒

前場 昨引尻安の氣先今朝場は前途樂觀難しとの首相の演示を嫌氣して東西市場主力株が何れも一、二圓方の下放れを移し地場東新九〇安の一三五圓一鐘新二圓三安の二一四圓七と不勢に寄付大新、日產各々一圓方の下放れに寄付いたが此安値は買物なくあと阪地小戾りにジリ高步調に轉じ結局新東一三七圓四鐘新二二九、朝新二九四三日產六六圓一と高値引に終つた

◇……大株短期引跡氣配

大新	七五、〇〇	一〇安	
鐘新	二二〇、〇〇	六〇高	
日產	六五、五〇	三〇高	
新東	一三七、一〇	一〇安	

飛躍前の足踏

新鐘は二二一圓台をのぞいたからあとは伸悩となつて昨日足踏み相場をみせてゐる新東も同樣である がこの二つは合同の勝勢に入つてから何處かしら手堅いものが感ぜられる押目買より外にないとしか思はれないだが金融對策決定で離したのが却つて出鼻を挫かれたかたちとなつて了つたので主力株も一步後逃の相場付である彼岸までには今一つ大きな突込みがあるとみて賣つてゐる向もあるやうだがこの邊やれやれで賣つて來たらそれ丈け相場の壽命も長くなるし大きくなるとみてよい殊に買方としては金融對策が實質的に市場に好影響を齎らすのはまだ先のである事だし上海北支に於ける戰局の推移をより重大視しなければならぬとの懸念も出てゐるのであるからさう簡單に積極的買物が出て來るものではない又こゝで相場が出切つて了つては奥面白い場面は展開されない事になつて面白い場面は開けないのである過去の例に徵しても判るやうに我に六ヶ月も下げつゞけたのであるから支那膺懲と云ふ日露戰爭當時より大規模な東洋平和確立の軍を起しこの大事件に絡ける所謂戰時色は出てゐる

アキ秋田株式現物店 京城府明治町二丁目

十一日午後一時調

鮮銀新	一八九	日レ新	三〇
中無盡	三〇〇	▲太陽レ	四八
金剛新	一五〇	△東絹新	三〇
△東拓新	三二三	△三和三	二〇
△朝鐵新	五〇	△日鐵新	三〇
△朝鮮化	一〇	△人造手	三〇
△北鮮紙	一〇	△日產	四〇
△ベルプ	一〇	△日石新	三〇
△滿洲玻	一〇	△北樺炭	三〇
△アル工	一〇	△銅管新	三〇
△無煙炭	一〇	△同二新	三〇
△商船新	一〇	△重工新	三〇
△郵船新	一〇	△デゼル	三〇
川造船	一〇	△日立新	一〇
△汐水新	一〇	△神戶鋼	三〇
△日曹ベ	一〇	△日電工	三〇
△大同電	一〇	△日窒新	三〇
東京電	一〇	九曹達	三〇
日華紡	一〇	日窒新	三〇

電話本局② 5155 5156 5157 5159 5150 644 669

日曹鑛業初配
一割實現か

日曹鑛業では今月末を以て締切る創立第一回決算に於て豫定の一割二分配當を實現するといふことは旣に一般にも約束されたことであつたが最近同社首腦部の間に於ては當社が現在の株價を維持する以上何れも一割二分配當を實現させる必要もあるまいといふ意見が漸次强くなり株價がこの儘推移するならば一割以下の配當に押へるのではないかといふ空氣が濃化しつゝある卽ち同社は今期利益金は惡須取炭礦の二十六萬圓合計七十二萬圓更にその他旣開鑛山よりの利益を合して百萬圓見當に及び當社の一割二分配當に要する資金は七十五萬圓であるから今期の決算に於て充分之を實現せしめ得る自信はあるが同社の株價は昨今殆ど拂込金額に接近し株價がかくの如くである以上何れも無理して一割二分配當を實現する必要がないといふ結論に達したものとされてゐるしかして此初配の程度はまた決定してゐないが大體一割以下五分以上の間に之を定め利益金の大半は償却に向けて內容を堅實化することになる模樣である

東京國債市況

【東京電話】金融緩和工作進展して短期市場は引續き順調であつたが昨一週間は引續き戾り待ち買物あり內地債は五分錢見當の手堅い方正銘で上場株は全面的順調にて保合つた（?）

米期
厄日無難で 商狀冴えず
豊作賣人氣强し

前場 中限八圓七十錢先限七圓七十九錢と九丁高い寄付いた七十錢と氣崩れしたあと阪地高に引返したが僅かで結局七十錢丁と大引

卽ちこの調子で內鮮共に豊作を遂げる事になると金融が著しく梗塞して居る際とて未だ安値を豫想されるのも當然であるが然し農林省が米穀應急對策を臨時議會に提案された主旨が自由に新米の買上げを行はんとする點にある事から見るといくら豊作しても米價をこの上安くしたくないと云ふ意圖である事が窺はれると同時に農村に於ける米價高で大に良化し產業團體に依る販賣統制の確立と相俟つて往年の如く無茶な安賣りをする者が無くなつて居る等から見ると先づこの邊はもう底値で之れ以上安くなる事は行過ぎと見るの外なからうと云ふ者が多い

東西の仕手關係

目下當市場に於ける仕手關係は鐵報の如く人氣は中限賣りの先限買ひに偏してゐるが東京大阪の仕手關係に付き阪地からの情報に依ると當中は馬越一派を筆頭に主力筋が賣方の手當米不足を見越して鐵居し在庫米ヘ貨車の配給不圓滑に弱氣側の前途は悲觀すべき狀態にあり一方へ先限は地方筋が好く買ひ進み殊に朝鮮筋では自他の清算から打算して東京大阪を割高と見做し將來の開出みを目標とする買物が特に多い模樣であり從つて先限は地場が上陸成に向いて居る筈から一寸こも遞何にかの動機があれば一と反撥を豫想する向が多い狀態だとの事である

統制が强材料

この中先は豊作賣りと政策買ひの對峙であるが之れに付き市場有力者の意嚮を綜合して見ると大體左の如き觀察を下して居る者が多い

目下市場では豊作を賣るか政策を買ふか硬軟雙方共去就に迷うて居る者が尠なくない狀態であるが之れに付き有力者の意嚮を綜合して

豊作を賣る

が却つて手堅い商狀を維持する事が東京や阪地がシツカリせる事と相俟つて鮮米が前年同期に比し值段五地方の在米が前年同期に比し値段は農林省が前日發表せし豫想は外十か十萬石しか殖へてない事かちで實は…には此人氣が賣りまでに偏し過ぎる事に依ると云ふも共一因と見られてゐる、鮮方の…場の空氣は荷高値を豫想する向が多いのみか斷て賣過ぎの反動は免れないと見て積極的にこの邊帯買玉を仕込む者も少なくない狀態である

賣りに偏す

今日二百二十日の厄日に對し天候は古今無類の好順にも拘らず相場は東京や阪地がシツカリせる事と…の横槍筋では早速賣方の旗を上げ筋を…は免れないと見做しこの邊皮肉買ひを試みる向が少なくない狀態である

三和株式現物店 京城府明治町二丁目

十一日午後一時調

鮮銀新	一九〇	△東レ	高
殖銀新	一八〇	日產	二〇
△朝鐵新	三〇	帝人	二〇
△京城新	五〇	東人新	五〇
△東拓新	二〇	△日窒新	三〇
△郵船新	五〇	北樺炭	三〇
△商船新	一〇	鋼管	三〇
△川崎造	一〇	同二新	五〇
△日石新	一〇	日産新	三〇
△帝麻新	五〇	デゼル	一〇
富士紡	三〇	日立新	一〇
日曹	五〇	水道新	三〇
九州送	三〇	アル工	五〇
日石	五〇	亞鉛	五〇
三菱鑛	一〇	ベルプ	三〇
山陽	一〇	日曹	五〇
		神戶鋼	五〇
		日立新	三〇
		日新紡	三〇
		大レ	一〇
		昭和人	三〇

電話本局② 代表 6101 6102 6103 6104 6105 3922

中限への策戰

中限は先限時代人氣が賣り罪ふまゝ現在も向變りがない所へ先限も一時は阪地との鞘取商內に依り人氣は賣疲ひを呈したるも最近三大厄日無難と相俟つて地方筋の賣物が多くなり人氣は賣りに偏する事になつてゐる從つて來客筋ではそれに買ひ向ふ向が多いのみか地場

が個人の安賣を絕對防止し然かも本年は昨年に比較し物價高による生產費は二割方以上高くついて居るので新穀が收穫されてもさう安くはないと見るの外ないのみか農林省では米穀統制法の擴大を圖り新米の自由買上げを行はんとする意圖であるから今年の相場は豊作を賣るより政策を買ふ方が得策だと見る向がない

米界 六感

朝鮮は幸その災害を免れ二百二十日の厄日は古今無類の好順であるが强氣側はこんなに氣温が急下すると稻の結實が悲いとか何んとか難癖つける者もあるので相場は格別安くもならず弱氣は厄日無難を喜び當てゝ金にならぬと云ふ鹽梅▲尤も今頃の下げ渋りはそれ許りでなく農林省が前日發表した豫想は外十五地方の在米が五百三十七萬三千餘石で前年同期よりタツタ十三萬六千石しか殖えてない事や人氣の賣り罪ひ等が手傳うてゐる模樣であるから弱氣としては何ほ注意すべきである…がそれにしても朝鮮の豊作はもう之れで確實と見ていい事から云うと厄日無難を無視して相場が下げ澁つた丈けは先にその反動が來ねばよいがと云ふ者もある▲今朝新潟某氏から來た狀報に依ると早稻はもう刈入れに着手し加賀越中越後で九萬石位は出來る見込みで三縣共之れが出盛期は今月末頃になると思ふと農家は物價高や政府の買上げ期待に安くは手放さない情勢だとあつた▲又朝鮮も產地の狀勢を綜合して見るとお百姓は何所も豊作を豫約しながらそれを買約する事になると現在の商算に採算の取れるやうな籾の買物は一つもなく一斤が八錢以上を唱へ全く商賣にならないと云ふ事である▲して見ると十二年產米は矢張り政府の販賣統制強化等でこの上大した安値は無いと見るのが本當かも分らない

受米處分濟み

朝鮮は幸その災害…

前月當中の總解合に際し賣方主力が受米によるとになつた約三萬石の玄米に付ては一時倉庫の下落と政府米買手殺到と等する見込み下落と…でも買手薄であつたが其後は白米の貿行良好と產地米の調達困難に伴ふ筋は悉く買い手の受米を背狙ふ事になり卅二圓四五十錢から今朝の如きは銀三等品の卅二圓三十錢所で受取る尻から歸々拂け低に處分した數量は甞四二千石餘りに達して居るが十錢所で一手に商談成立すると云ふ狀態である而して賣方主力は受米所では獨り阪地行きの白米のみでなく〇〇方面と商約せる米も十一年產米に對しても商約して居るので殘りの受米も今月下旬までには全部處分されるものと觀測されてゐる

見ると昭和八年度の如く農村が疲弊して居る時の豊作であれば換金を急ぐ農家が多いので何安値があるかも知れないが其後は米價高によつて農村の經濟狀態が裕福となつて居る所へ產業團體に依る共販組合は到る所が成立して農賣澁り

株式（十一日）

朝取短期（前場）

銘柄	寄付	大引	高値	安値
朝取	[illegible]	[illegible]	[illegible]	[illegible]
東新	[illegible]	[illegible]	[illegible]	[illegible]
大新	[illegible]	[illegible]	[illegible]	[illegible]
東新	[illegible]	[illegible]	[illegible]	[illegible]
日產	[illegible]	[illegible]	[illegible]	[illegible]
同新	[illegible]	[illegible]	[illegible]	[illegible]
拓新	[illegible]	[illegible]	[illegible]	[illegible]
日立	[illegible]	[illegible]	[illegible]	[illegible]
北紙	[illegible]	[illegible]	[illegible]	[illegible]
製鐵	[illegible]	[illegible]	[illegible]	[illegible]
帝人	[illegible]	[illegible]	[illegible]	[illegible]
鐘新	[illegible]	[illegible]	[illegible]	[illegible]
朝石	[illegible]	[illegible]	[illegible]	[illegible]
日曹	[illegible]	[illegible]	[illegible]	[illegible]

朝取限定と日步

銘柄	限定	日步	建玉
朝取	[illegible]	[illegible]	[illegible]
同新	[illegible]	[illegible]	[illegible]
鐘新	[illegible]	[illegible]	[illegible]
大新	[illegible]	[illegible]	[illegible]
東新	[illegible]	[illegible]	[illegible]
同新	[illegible]	[illegible]	[illegible]
日產	[illegible]	[illegible]	[illegible]
拓新	[illegible]	[illegible]	[illegible]

朝取短期建玉表

銘柄	賣方	買方	建玉數
朝取	[illegible]	[illegible]	[illegible]
同新	[illegible]	[illegible]	[illegible]
大新	[illegible]	[illegible]	[illegible]
新東	[illegible]	[illegible]	[illegible]
鐘新	[illegible]	[illegible]	[illegible]
日產	[illegible]	[illegible]	[illegible]
同新	[illegible]	[illegible]	[illegible]
拓新	[illegible]	[illegible]	[illegible]
長期	[illegible]	[illegible]	[illegible]

短期一〇・一六九枚累計二一二六九・一七四枚 長期 枚累計 一枚

大株長期（前場）

銘柄	寄付	大引
東株	[illegible]	[illegible]
同新	[illegible]	[illegible]
鐘紡	[illegible]	[illegible]
同新	[illegible]	[illegible]
大株	[illegible]	[illegible]
同新	[illegible]	[illegible]
日曹	[illegible]	[illegible]
日產	[illegible]	[illegible]
郵船	[illegible]	[illegible]
同新	[illegible]	[illegible]

大株短期（前場）

銘柄	寄	引	高	安
大新	[illegible]	[illegible]	[illegible]	[illegible]
鐘新	[illegible]	[illegible]	[illegible]	[illegible]
新東	[illegible]	[illegible]	[illegible]	[illegible]
日產	[illegible]	[illegible]	[illegible]	[illegible]
日レ	[illegible]	[illegible]	[illegible]	[illegible]
曹達	[illegible]	[illegible]	[illegible]	[illegible]
帝人	[illegible]	[illegible]	[illegible]	[illegible]
同新	[illegible]	[illegible]	[illegible]	[illegible]
鋼管	[illegible]	[illegible]	[illegible]	[illegible]
日魯	[illegible]	[illegible]	[illegible]	[illegible]

大株短期喰合

銘柄	寄	賣買	取組
大新	[illegible]	[illegible]	[illegible]
東新	[illegible]	[illegible]	[illegible]

東京長期（前場）

銘柄	寄	引
倉紡	[illegible]	[illegible]
鐘新	[illegible]	[illegible]
新東	[illegible]	[illegible]
三菱	[illegible]	[illegible]

東京短期（前場）

銘柄	寄	引	高	安
東新	[illegible]	[illegible]	[illegible]	[illegible]
日產	[illegible]	[illegible]	[illegible]	[illegible]

東京短期喰合

銘柄	賣買	取組高
東新	[illegible]	[illegible]
日產	[illegible]	[illegible]

東京現株

銘柄	寄	銘柄	寄
東株	[illegible]	滿鐵	[illegible]
同新	[illegible]	同新	[illegible]
郵船	[illegible]	東京	[illegible]
同新	[illegible]	拓新	[illegible]
鐘紡	[illegible]	富士紡	[illegible]
同新	[illegible]	日石	[illegible]
東亞	[illegible]	満毛	[illegible]

期米（十一日）

朝取仁川（前場）

	當限	中限	先限
（一）	[illegible]	[illegible]	[illegible]
（二）	[illegible]	[illegible]	[illegible]
（三）	[illegible]	[illegible]	[illegible]
（四）	[illegible]	[illegible]	[illegible]
（五）	[illegible]	[illegible]	[illegible]
（六）	[illegible]	[illegible]	[illegible]
（七）	[illegible]	[illegible]	[illegible]
（八）	[illegible]	[illegible]	[illegible]
（九）	[illegible]	[illegible]	[illegible]
（十）	[illegible]	[illegible]	[illegible]
賣入値段	[illegible]	[illegible]	[illegible]
取組高	[illegible]	[illegible]	[illegible]
出來高	[illegible]	[illegible]	[illegible]

東京期米（前場）

	當限	中限	先限
（一）	[illegible]	[illegible]	[illegible]
（二）	[illegible]	[illegible]	[illegible]
（三）	[illegible]	[illegible]	[illegible]
（四）	[illegible]	[illegible]	[illegible]
（五）	[illegible]	[illegible]	[illegible]
（六）	[illegible]	[illegible]	[illegible]

大阪期米（前場）

	當限	中限	先限
（一）	[illegible]	[illegible]	[illegible]
（二）	[illegible]	[illegible]	[illegible]
（三）	[illegible]	[illegible]	[illegible]
（四）	[illegible]	[illegible]	[illegible]
（五）	[illegible]	[illegible]	[illegible]
（六）	[illegible]	[illegible]	[illegible]
（七）	[illegible]	[illegible]	[illegible]
（八）	[illegible]	[illegible]	[illegible]
（九）	[illegible]	[illegible]	[illegible]
（十）	[illegible]	[illegible]	[illegible]

大阪期米喰合

	賣買	取組
當	[illegible]	[illegible]
中	[illegible]	[illegible]
先	[illegible]	[illegible]

各地期米（前場）

	寄付	大引
兵庫	[illegible]	[illegible]
下關	[illegible]	[illegible]
名古屋	[illegible]	[illegible]
釜山	[illegible]	[illegible]
大邱	[illegible]	[illegible]
群山	[illegible]	[illegible]
木浦	[illegible]	[illegible]
南浦	[illegible]	[illegible]

商品（十一日）

△大阪綿糸 寄 引 前場 九月限 [illegible] 三月限 [illegible]

△大阪棉花 寄 引 前場 當限 [illegible] 先限 [illegible]

△橫濱生絲 寄 引 前場 當限 [illegible] 先限 [illegible]

▲現物最優等 八一五〇圓

外電（十一日）

△大阪人絹 寄 引 前場 當限 [illegible] 先限 [illegible]

△東京人絹 寄 引 當限 [illegible] 先限 [illegible]

△福井人絹 寄 引 前場 當限 [illegible] 先限 [illegible]

△大阪砂糖 寄 引 前場 當限 [illegible] 先限 [illegible]

倫敦金塊 [illegible]
倫敦銀塊 [illegible]
米 棉 [illegible]
印 棉 [illegible]
スチール株 [illegible]
アナコンダ株 [illegible]
日米爲替 [illegible]
英米爲替 [illegible]

金融（十一日）

東京コール
無條件 〇七〇〇
翌日拂 〇七二五
月越 〇六二五

日銀帳尻（十日）
發行高 一、四〇・四〇
正貨準備 五〇一・〇〇
貸出高 [illegible]
預金高 [illegible]

鮮銀帳尻（十日）
發行高 [illegible]
正貨準備 [illegible]
保證準備 [illegible]

仁川期米本玉

	中	賣	先	買
福	[illegible]	[illegible]	[illegible]	[illegible]
〇	[illegible]	[illegible]	[illegible]	[illegible]
㋑	[illegible]	[illegible]	[illegible]	[illegible]
山	[illegible]	[illegible]	[illegible]	[illegible]
東	[illegible]	[illegible]	[illegible]	[illegible]
日	[illegible]	[illegible]	[illegible]	[illegible]
金	[illegible]	[illegible]	[illegible]	[illegible]

各地正米市況

	一等	二等	三等
多 籾	[illegible]	[illegible]	[illegible]
銀坊主	[illegible]	[illegible]	[illegible]
穀良都	[illegible]	[illegible]	[illegible]
赤神力	[illegible]	[illegible]	[illegible]
陸羽	[illegible]	[illegible]	[illegible]
大豆	[illegible]	[illegible]	[illegible]
群山三等	[illegible]	[illegible]	[illegible]
湖長三等	[illegible]	[illegible]	[illegible]
海州三等	[illegible]	[illegible]	[illegible]
南鮮三等	[illegible]	[illegible]	[illegible]
水原四等	[illegible]	[illegible]	[illegible]
小麥	[illegible]	[illegible]	[illegible]
海州三等	[illegible]	[illegible]	[illegible]
釜山 四等	[illegible]	[illegible]	[illegible]
大邱 四等	[illegible]	[illegible]	[illegible]

大原現物店 京城府明治町二 代表電話本局五一二三

○本日ノ動キ 午後一時調

日滿アルミ	[illegible]	[illegible]
同新	[illegible]	[illegible]
東拓	[illegible]	[illegible]
東邦產	[illegible]	[illegible]
日曹ベルプ	[illegible]	[illegible]
日曹新	[illegible]	[illegible]
日曹	[illegible]	[illegible]
九州送	[illegible]	[illegible]
鐘紡新	[illegible]	[illegible]
三菱鋼	[illegible]	[illegible]
大同タイヤ	[illegible]	[illegible]
エンジン	[illegible]	[illegible]
日立新	[illegible]	[illegible]
商船新	[illegible]	[illegible]

山本源作商店 京城府明治町 代表本局五一九番

本日ノ動キ

朝鐵	[illegible]	[illegible]
第一	[illegible]	[illegible]
日產	[illegible]	[illegible]
神戶鋼	[illegible]	[illegible]
大日本	[illegible]	[illegible]
電工	[illegible]	[illegible]
デイゼル	[illegible]	[illegible]
商船	[illegible]	[illegible]
郵船	[illegible]	[illegible]
日石	[illegible]	[illegible]
九州	[illegible]	[illegible]
東電	[illegible]	[illegible]
人絹	[illegible]	[illegible]
昭和	[illegible]	[illegible]
日曹	[illegible]	[illegible]
東京	[illegible]	[illegible]
拓	[illegible]	[illegible]

（111）

神田伯治演 藤井耕逢畫

人相書の手配

勘五郎、宿羽も脫がず朝陽を取らず、腰下したまゝ道中記を差して、宮龍はホンの雜掛を取つた だけの事、女中に連れられて五間八間越えてサラリ障紙、開けなし た、突當りに坐つて居た人と見ると、年の頃は五十歳、デブデブ と肥つた赤ら顏な、見た所では誰に聞かさらな人で、

主『サア／＼此方へお入んなさい』

とニコヤカだ。

主『それへお坐んなさい、定めしお恐んなすつたらう、マア恐るのは御尤もだ、マア／＼それへお坐んなさい』

勘『ハイ御免なさいよ、申ります よ、姐さん、咽喉がかわいて仕樣がねえから、お茶を臭んな』

附かない御禮拜、布紐の草鞋、江戶繪の縞と書いてある、勘五郎讀みながら自分の姿を見て、道中差からスッカリ身體を見比べまし た

勘『番頭さん、是ア俺の人相書だな、今迄は……私、んだね』

主『それア……』

勘『私……れねえか、是……』

主『今月は十一日、去月十月の三日、甲州府中の……新田の當十郎といふ……へ泥棒が入つた、……を盗まれて、作男の文助といふのが、泥棒を見て、泥棒ッといつた時に、何をいやがる……江戶繪、見た奴が筋書、人相書が來た、それを御前へになつたから、甲州府中の町奉行大膳伴親守

駄五郎、中々複た、すると聲く代官林采女といふ人から、俺の所へ人相書が廻つて來たんだ、私は上目を使つて主人は駄五郎を見て居りましたが、突然肩の當處の下からスーッと出した十手捕繩、ボンと勘五郎の前へ投つて、

主『俺は斯ういふ者だ』

といひながら上目を使つて駄五郎を見てゐる、勘五郎は左の手に十手捕繩を取つて、

勘『ア、さうか、お前は此んな物を持つてるのか、そウ聞くと氣の利いた人だと驚いたら、手前人を引括る奴か、人の身體へ繩を附ける稼業か、何だ泥棒め、惡く事も何もねえ、盜人泥棒をした、人殺しをしたといふ人間で、惡事のある身體なら惡くか知らねえ、けれど博奕を打つたことはなし、盜人泥棒をしたことはなし、平生几帳面の人間だ、此んなものを見たつて些とも惡かねえ、是がどうしたといふんだ、お役目を笠に被て、能く ねえ絲さんだ』

すると主人は、

主『是を一寸見て臭んな』

勘五郎讀んで見ると人相書の事、中肉中丈、額際肉の方、眼大きく鼻確く、口大きい方、縞紬の衣服の揃つた半合羽、赤銅作りの長脇差、脚は暗色、盲目縞の山の

へ人相書が廻つて來たんだ、私は稼業をしてゐる、惡目明で、親の代から此召捕る爲に御用の二字、十手捕繩を預つて居る、かと、お前さんの人相と、姿形が違はなければ、御用だといつて繩を掛けて、町奉行なり代官屋敷なりへ私が引いてッたら、けれども私が見た所がお前さんといふ人が盜賊をする譯がねえ、盜賊をする譯がねえといふは、十手捕繩を取出して見せれやア、惡事のある奴なら、どんな剛膽なものでも顏の色が變る、それが惡事のある譯はなし、お客さんにそんな事のねえのは能く私達にやア分つた』

駄五郎赤面をして、

勘『ヘエ御尤でございます』

次『ねえお客さん能くお聞きなさい、毎月々々月の三日の夜中なんぞに月がありますかい、夜中にや月の無え晩だ、提灯や萬燈を點して窃入に、は入る譯がねえぢや アねえか』

勘『成程御尤もで』

贈寄

鮮文 共用書翰文集

本書は祝賀、見舞、通知、依頼、問合、照會、贈與、送付、招待、謝狀、……の十四門に分ち、内鮮文各五百七十餘篇の高尚なる模範文を掲出……　定價一圓二十錢　送料六錢　（見本進呈）

京城日報

印刷人　……
發行所　京城府太平通一丁目　合資會社　京城日報社

朝鮮語講義錄

斯界唯一の指導機關（見本進呈）

◇一ヶ月（一冊）六十錢◇三ヶ月一圓七十錢◇六ヶ月三圓四十錢◇一年（十二冊）六圓五十錢◇

◇右合本　總クロース上・中・下三冊・組美裝函入　特價六圓五十錢（送料五十錢）

◇特典　右一年分又は合本の前金申込には『朝鮮語試驗問題並に譯文集』を一冊贈呈（全部印刷濟につき幾月分にても同時に發送することを得）

普通學校 朝鮮語讀本譯解

◇卷一（送料共二十四錢）卷二（送料共五十六錢）卷三（送料共五十六錢）卷四（同上）卷五（……）

わかり易い朝鮮語會話

從來、内地人に取り比較的學習困難とされてゐる朝鮮語をわかり易く初歩一般的知識を習得せしむべく平易簡明に叙述し昭和五年度總督府改定諺文綴字法を準據したものである　定價一圓　送料十六錢（内容見本進呈）

京城太平通二丁目　朝鮮通信社内　朝鮮語研究會　電話本局(2)四五六二番　振替京城七六六番

神戸海上火災

資本金　壹千五百萬圓　拂込資金　九百七拾五萬圓

火災　海上　運送　傷害　自動車　盜難　信用　保險

專賣特許

保温　保冷

材料販賣　工事請負

東京　伊藤保温工場　朝鮮出張所

京城府古市町四三番地（滋澤商店内）（電話本局長六三二四七番）

Bosch

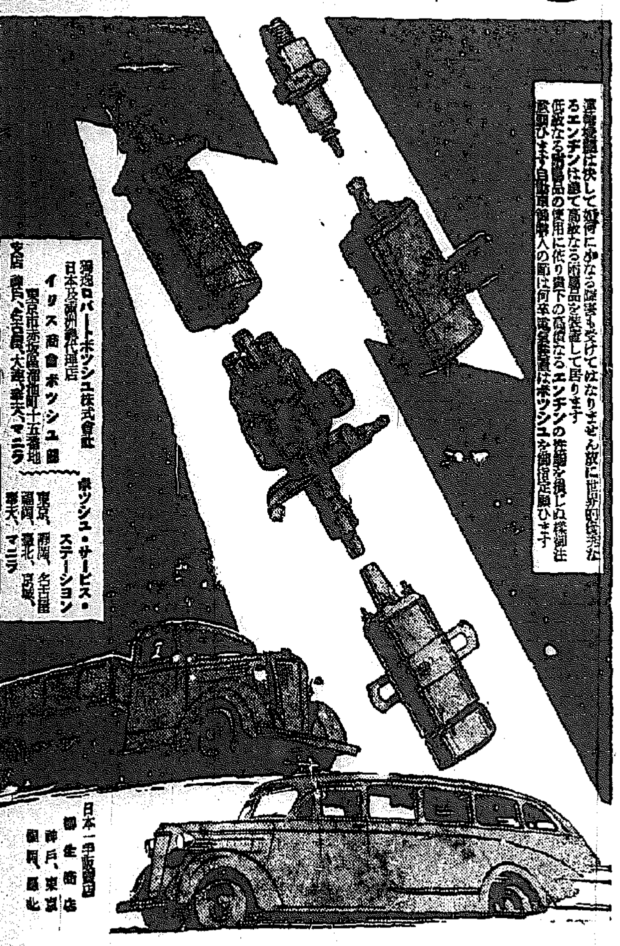

運搬機械は決して如何なる障害も受けてはなりません故に世界的に優秀なるエンヂンは總て高級なる附屬品を裝備して居ります　低級なる附屬品の使用に依り與下の高價なるエンヂンの性能を損じぬ樣御注意願ひます　自動車御購入の節は何卒電氣部品はボッシュを御指定願ひます

獨逸ロバートボッシュ株式會社　日本及滿洲國代理店　イリス商會ボッシュ部　東京市赤坂區溜池町十五番地　支店　神戸、名古屋、大連、奉天、マニラ

ボッシュ・サービス・ステーション　東京、神岡、名古屋、福岡、臺北、京城、奉天、マニラ

日本一手販賣店　御生商店　神戸、東京　福岡、臺北

●何、頭痛？素早くノーシンの手榴彈●

學理に基ける新時代の強壯劑

ビオトニク

美味芳佳　服用容易

特に一般虚弱　神身の過勞　榮養障碍、神經衰弱　腺病質、肺結核、肋膜炎、産褥熱、性的減退　缺落症、病後恢復期　食慾不振

食慾を增進し、神經並に身體細胞の活力を昂進す

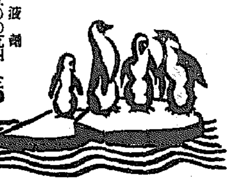

液劑　五〇〇瓦四・五〇　二五〇瓦二・五〇（アルミコップ付）

用量一回四―八瓦宛　一日三回服用

製造元　植村製藥所　京城南大門通　說明書贈呈　發賣元　各藥店デパート藥部に有り

投網釣具

投網　絲製投網上　四分目一番　金拾壹圓　同二番半　金拾四圓五拾錢　五分目一番　金九圓　カスミ網二間　金參圓

京城府明治町一丁目（交番所前）　卸賣小賣　秋岡商會　電話本局四三九〇番　振替京城一二五六一　（御小賣共定價表進呈）

商業登記公告

京城延禧株式會社（支店廢止）昭和拾貳年八月九日陽徳面……番地ノ支店ヲ廢止ス　右昭和拾貳年八月參拾日登記　平壤地方法院陽徳出張所

商業登記公告

株式會社朝鮮殖産銀行變更　昭和拾貳年九月壹日左記ノ通變更ス……[illegible]……右昭和拾貳年九月貳日登記　京城地方法院鐵原支廳

商業登記公告

鐵原農事組合……株式會社ハ昭和拾貳年八月貳拾五日清算結了ス　右昭和拾貳年九月參日登記　京城地方法院鐵原支廳

商業登記公告

株式會社朝鮮殖産銀行昭和拾貳年九月壹日第百壹回……[illegible]……ト各變更ス　右同年同月參日登記　京城地方法院開城支廳

商業登記公告

一、湖南産業株式會社（變更）昭和拾貳年七月貳拾五日臨時株主總會ノ決議ニ因リ目的第二號ヲ左ノ通リ變更ス二、穀物及海陸物産肥料ノ取扱販賣　右昭和拾貳年九月七日登記　全州地方法院裡里出張所

法人登記公告

鐵原金融組合理事任員……昭和拾貳年八月貳拾七日死亡シタリ　右昭和拾貳年九月六日登記　京城地方法院鐵原支廳

商業登記公告

支配人（解任）昭和拾貳年八月七日重役會ノ決議ニ依リ支配人李……ヲ解任ス　右昭和拾貳年九月壹日登記　支配人（選任）昭和拾貳年八月七日重役會ノ決議ニ依リ左記ノ者支配人ニ選任ス一、支配人ノ住所氏名……朝鮮商業銀行　右昭和拾貳年九月壹日登記　株式會社朝鮮殖産銀行……[illegible]……右昭和拾貳年九月貳日登記　全州地方法院群山支廳

商業登記公告

西鮮合同電氣株式會社昭和拾貳年八月貳拾五日各新株ニ付拂込ミタル株金額ヲ金參拾五圓也及金貳拾貳圓五拾錢也ト變更ス　右同年九月六日登記　京城地方法院開城支廳

商業登記公告

株式會社安州平安自動車商會（變更）取締役金濟用ハ昭和拾貳年九月壹日辭任シ左記ノ者株主總會ニ於テ取締役ニ選任セラレ昭和拾貳年九月壹日就任ス……右昭和拾貳年九月七日登記　平壤地方法院安州支廳

大阪堂ビル割烹學院校長　辻徳光先生（案）

（1）鯵の赤玉ポートワイン蒸し

材料と分量【六人前】 生鯵（中）三本・罐詰筍（小）二本・塩、胡椒、味の素各適宜・赤玉ポートワイン七勺・パセリ小束一把

調理法 鯵は水洗して頭を切り内臓を取り再びきれいに水洗して尾鰭をつけた儘三枚に卸し腹骨や各小骨を抜取り塩、胡椒、味の素を振掛け數十分置き、次に筍は先の方を縦に幾つかに割り根の方は菊花の如く剝き更に小口から一、二分位に切り之も同樣に塩、胡椒、味の素にて味をつけておき、別のグラタン皿又は適宜の深皿に鯵の兩端を折曲げて盛り入れ尾鰭を擱げて飾り、其前に筍を盛り合せ赤玉ポートワインを横の方から注ぎ分け蒸し器にて十五、六分間蒸し再び西洋皿に入れて進めます。

（2）赤玉ポートワイン・ブラマンヂ

材料と分量【六人前】 赤玉ポートワイン五勺コンスターチ五勺・白砂糖十五匁・水一合五勺・牛乳一合・卵白二個分・パウダーシュガー十五匁・パセリ少々

調理法 コンスターチの中に牛乳、砂糖、水を加へて能く溶きのばし火に掛けてたへず鍋飯杓子で交ぜ乍ら能く煮て糊の少し固い位になつた時赤玉ポートワインを落き交ぜすぐ火より下しゼリー型を水でぬらし其型に詰込んで充分冷しておき、次に卵白を泡立器にて能く泡立て眞白く泡立つた時パウダーシュガーを加へて尚充分攪拌してクリームの如くなつた時絞出し袋に入れ菓子皿へ体裁よく絞出して其上に先のブラマンヂを盛り込み所々にパセリをあしらひ別にスプンを添へて進めます

（3）夏蜜柑のおいしい醸き方

材料と分量【六人前】 夏蜜柑（大）三個・白砂糖三、四十匁・赤玉ポートワイン一合・卵白二個分・櫻桃十八個・パセリ少々

調理法 夏蜜柑はさばいて砂糖を充分まぶして暫くおいてから台付グラスカップに小高く盛り分け赤玉ポートワインを加へ、次に卵白を充分泡立て其中に砂糖を適宜加へて尚よく攪拌して先の夏蜜柑の周圍に体裁よく掛け所所に櫻桃の種を取り花型に剝いてパセリと共にあしらうて進めます。

（4）フルーツ・カクテルゼリー

材料と分量【六人前】 赤玉ポートワイン五勺バナナ、三本・林檎一個・枇杷三個・スキートメロン一個・櫻桃十八個・ゼラチン八枚・白砂糖七十匁・ペパーミント三勺・パセリ少々

調理法 バナナ、林檎、枇杷等の皮を剝き適宜切つて台付きのグラスカップに入れ、其上に花型に皮を剝き去り小口切りにしたスキートメロンと軸を少し切取つた櫻桃とをカップより少し上に現して体裁よく盛り込んでおき次にゼラチンを水洗し後水に浸し軟かくして水氣を去つて二合五勺程の水と共に鍋に入れ絶えず杓子にて交ぜ乍ら能く煮溶かして之を二つに分け一方にペパーミントを交ぜ少し冷してから先の果物を入れたカップに約半分位つぎ込み早く冷し固め次に殘りのゼラチンに赤玉ポートワインを交ぜて先のカップに注ぎ入れ冷し固めて所々にパセリを添へて進めます。尚果物は罐詰を用ひると四季いつでも作る事が出來ます。又手軽にするにはゼリーを赤玉ポートワインだけにします

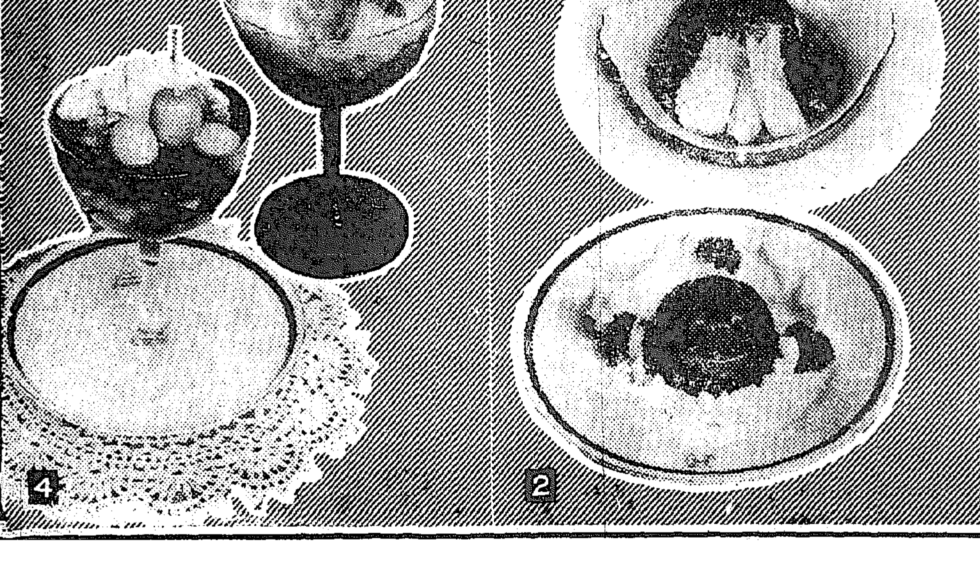

赤玉ポートワインは大變おいしくて榮養價が高いので大評判の葡萄酒です　單に滋强飲料としてだけでなく毎日のお料理にも應用下さい　とても樂しい食事が出來ます　それに皆樣益々御健康になられます　御家庭はどんなに明るく朗らかな事でせう

潰走せる敵を急追し 長驅"青縣"を占領

我部隊、破竹の勢

【天津十一日同盟】十一日未明津浦線の要害馬廠を占據せるわが沼田、長野、赤柴各部隊は踵に達する泥濘を物ともせず、同日午後二時相前後して劉官屯東西の線に進出、同三時半赤柴部隊の一部は更に長驅して青縣（馬廠南方三里）を占領した

【天津十一日同盟】天津軍司令部午後五時發表、朝鮮軍司令部發表＝馬廠を奪取せる我軍第一線部隊は破竹の勢を以て潰走せる敵を急追、午後三時半青縣を占領せり

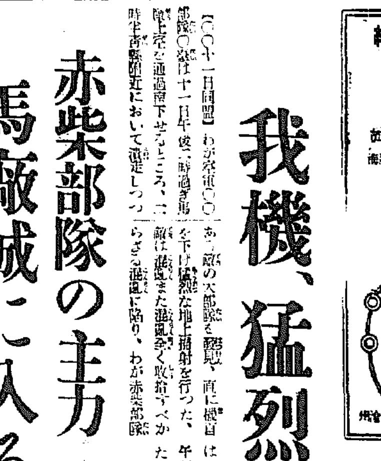

我機、猛烈な地上掃射

【〇〇十一日同盟】わが空軍〇〇部隊〇機は十一日午後二時過ぎ馬廠上空を通過南下せるところ、こゝに敵の大部隊を發見、直に機首を下げ猛烈な地上掃射を行つた、敵は狼狽また混亂全く收拾すべからざる混亂に陷り、わが赤柴部隊はこの機に乘じ更に急追擊をなし午後三時半青縣を占領するに至つたものである

赤柴部隊の主力 馬廠城に入る

【唐官屯十一日同盟發】赤柴部隊の主力は十一日午前八時二十分入和頭に進入し、更に馬廠城に入り、馬廠城頭高く凱歌の日章旗を揚げた

敵を猛追中

【唐官屯十一日同盟】十日夜來敵は我軍の猛攻擊に堪へかね約一ヶ月に亙つて防禦陣地を構築死守した馬廠を拋棄し算を亂して南方に潰走した、我軍前線部隊は目下これを急追中、前線部隊の士氣は益々旺盛なり

戰史に燦然たる 堀田部隊の功績

馬廠占據の緒となる

【天津十一日同盟】敵が後退の據點と頼んで死守した馬廠を占領し行く所屆たざるなき我が皇軍の精鋭振りもさることながら、敵軍が難攻不落と誇つた馬廠占據の緒となり導火線となり身を挺して友軍の進擊、攻擊を有利ならしめた堀田部隊の前屯における戰鬪は戰史に燦然たる一頁を飾したものである、平原にあらず、山野にあらず泥濘の戰鬪であり、人間同志の戰鬪にあらずして飽まで敵砲と食ひ下る天候、地形など自然との戰鬪に文字通り苦戰苦闘を續けると識十日、攻擊命令下るや待ちに待つた全將兵の胸を湧き立たせ勇壯極りなき一大包圍攻擊戰を展開したこれよりさき、軍大任務達成のため進擊に邁擊を以てした堀田部隊は、總攻擊の命令一下前屯北方に迫り難攻不落の陣地に據つて頑強に抵抗する敵軍を粉碎し、浮足立つた敵は退却の體勢となり一線に殺到した堀田部隊によつて口火を切られた總攻擊は全軍魚鱗、鶴翼の陣を張り赤柴、沼田、長野三部隊をとつとばかり前進せしめ、遂に無二無三馬廠を占據これを確保するに至つたのである、將兵の双頰に溢れる涙は戰時の喜びよりも我等の父堀田部隊長を失つた悲しみの涙である、部隊長の弔合戰とばかり上下一致打つて一丸となつた火の玉のやうな堀田部隊の士氣が遂に難關馬廠を我が有に歸せしめたのである

馬廠占領狀況

敵は先を爭つて潰走

【天津十一日同盟】馬廠占領の地上部隊と協力した衣川部隊長談

わが軍の急追に敵は全く文字通り潰亂に陷り、馬廠南側に自動車四台が遺棄してあつたのが見受けられ更に馬廠西南方一里の地點で同樣自動車六台を發見しその狼狽振りが察せられる、馬廠西南地區一帶は全く泥海と化し、部落のみが浮島の如く見え所々に多數の敵の死體武器などを發見、敵は目下雪崩を打つて青縣、滄州方面に退却潰走する有樣は統制全く亂れ、先を爭つてゐるのが見受けられた

壯烈痛快

流河鎭の攻擊

【天津十一日同盟】衣川部隊長は十日流河鎭戰鬪の空中觀測狀況を次の如く語つた

流河鎭攻擊は十日未明より開始されたが步兵部隊の猛進と相俟つて行はれた砲兵の集中射擊は何と言つてよいか實に壯觀なものであつた、機上から見ると自分の仕事を忘れる程で壯烈と言はうか、痛快と言はうか全く見事であつた、午前十一時に流河鎭を占領し午後四時には長驅赤柴部隊が陸官屯を占領した、此時砲兵の集中射擊で遂に陣地から逃げ出した敵兵の有樣は蟻の巢をつゝいた樣に四散するのが見え痛快この上なかつた、その逃げ振りは、ころびつ倒れつわれ先に先頭を競ひ、仆れたものを踏み越え踏み越え、馬に乘つた將校が又それを蹴散らして全く統制なき狀態であつた

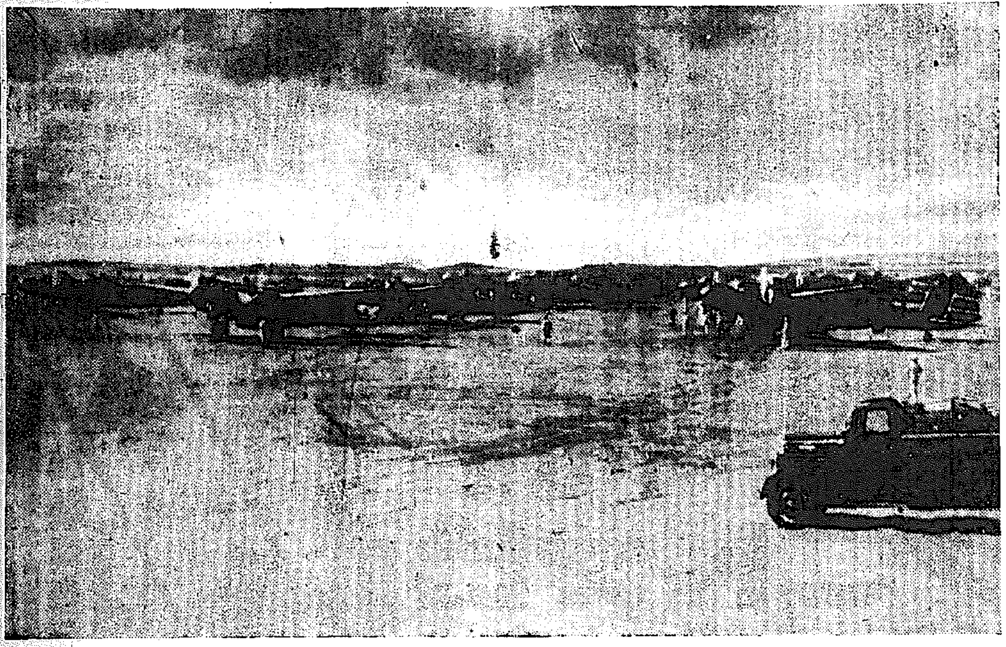

國民精神總動員 大演說會

昨夜盛大に擧行

【東京電話】國民精神總動員の國民への第一聲たる政府主催の國民精神總動員大演說會は、十一日午後七時十分より日比谷公會堂において開催、風見內閣書記官長の開會の辭についで、全員起立君が代を齊唱の後時局と國民の覺悟について近衞首相の演說あり、ついで馬場內相、安井文相の演說あり、聽衆に多大の感動を與へ風見書記官長の音頭で天皇陛下の萬歲を三唱し盛會裡に午後八時三十分散會した なほこの演說會はラヂオにより全國に中繼された

將に壯途に就かんとする〇〇海軍航空部隊の精鋭＝海軍省貸下

閘北に敵增援隊到着か

【上海十日同盟】閘北の敵は十日午後三時と七時の二回に亙り江灣路八字橋方面の北部戰線でわが陣地を目がけて迫擊砲、機關銃、小銃彈を浴せて來たが、我が方の反擊に遭つて間もなく沈默した、閘北の敵はこの兩三日來しばしば同方面の我が陣地を猛擊し來り殊に夜に入つては猛烈を極めその都度我に反擊されゐるが、この方面には新に補充隊が到着した模樣である

軍工路西側の敵に 大爆擊を加ふ

【上海十一日同盟】軍工路西側の敵は更に西方の市政府附近及び遠東運動場を前線根據地として續々增援隊を補充しつゝあり、我が〇〇航空隊〇〇台は午前午後に亘り右根據地に大爆擊を加へた

報道班發表

【上海十一日本社特電】第〇艦隊報道班十一日午後一時二十分發表

一、今朝午前五時半頃浦江灣西北方部落附近の我が陸軍〇〇隊陣地に對して强力な敵の逆襲ありしも、交戰約三十分にして擊退、敵は多數の死體（獨第二十六旅の徽章を附し居れり）を殘して潰走せり、我が損害は極めて僅少なり

二、海軍航空隊は浦東側及び滬南前面の敵に對して連日猛烈なる爆擊を敢行しつゝあり

【上海十一日本社特電】〇〇報道班午後六時發表

一、川村部隊は特設第一線と協力するため今朝揚行の敵に對し爆擊を加へ、敵に多大の損害を與へたり

二、田上、石井兩部隊は、今朝來前日に引續き楊行鎭附近の敵を攻擊中にて、午後四時石井部隊の一部は廟村を奪取し同部隊これに續き敵前二百メートルの線に進出、目下激戰中なり

市政府及び浦東等の 敵陣を爆擊

【上海十一日同盟】十日上海東部隊は陸家宅、周家宅を占據した柴北部隊は今朝も執拗な敵を掃蕩し同地區を嚴重確保してゐる、一方陸、海、空軍の精鋭は今朝來陸家宅を踏襲して地上部隊前面の楊家宅、遠東運動場市政府及び浦東の敵陣地に間斷なく爆彈を加へてゐて之を空襲しつゝあり、一方太倉正方面の敵は同地區前面に新陣地を構へ徐々退却しつゝあり、楊行鎭

太倉、嘉定方面の 戰局次第に白熱化

【上海十一日同盟】羅店鎭東正面の敵は我が〇〇部隊の月浦鎭占領の結果後方を脅され漸次後退を開始し、我が〇〇部隊も亦一部を以て十一日未明

方面の石井、田上兩部隊は同地區前面四百米のクリーク迄進出、同方面の戰局は次第に白熱化せんとしてゐる

七十萬石の 米穀買替へ

【東京電話】農林省では七十萬石の米穀買替を行ふ旨、十一日發表した

【東京電話】農林省は去る八月二十日政府所有米百五十萬石のうち七十萬石を今回在荷過剩により買替を行ふことになり、十一日之を發表した

一、賣却豫定數量凡そ七十萬石
一、賣却米種類 昭和八年、九年、十年の內地産米及び八年度の朝鮮米
一、賣却時期 九月二十日

支那の通貨制度 破壞の兆現る

幣制二元化時代再現か

【上海十一日同盟】上海ドモラトリアム施行以來既に一ケ月を經過したが、人爲的非常手段存續による影響漸く重大化し、通貨制度破壞の兆さへ見られるに至つた即ち

國民政府 はモラトリアム實施により預金の引出しに極端な制限を加へつゝあるが、モラトリアムに不可缺な保障たる金融流通が充分でないため市中に極度の紙幣拂底を生じてゐるところから、浙江財閥有力者間には財政部の諒可を得てこれら閘屆より紙幣類似の流通券を發行使用流通せしめてをり、更に國貨製造工業聯合會、市商會、錢業公會においても同樣流通券の使用方を續々財政部に申請中であり、今後

この風潮 が盛んになれば市中には自然銀行券と並んで民間私造紙幣が流通し、幣制改革前の通貨二元時代を再現することとならう、この結果は物價の安定を缺き財界は極度の混亂に陷り、折角の幣制改革の効果もここに至つて根本的に破壞されるの除儀なきに至るであらう、しかしながら治外法權に縛られてゐる國民政府としては資金の逃避を防止して支那通貨の對外價値の維持を圖るには

預金引出 しを極度に制限するより外に手段がなく、これによつて生ずる通貨の收縮、經濟活動の萎微退いては國際貿易能力の減殺に對抗せんがために通貨を始め或る程度の紙幣類似の流通券發行を認め、金融圓滑に便ならしめるの苦境に曝されてゐる、即ち國民政府は國內情勢の必要に應ずれば通貨の二元化を認めるを得ず、幣制擁護を圖らんが爲めには幣制二元化を阻止しなければならぬ重大なジレンマに陷り

國民政府 が今後この通貨危機に直面して之を如何にして切拔けて行くか頗る注目に値する

支那排外熱 益々濃厚

【東京電話】上海よりの情報によれば、南京政府は最近在支那人引揚げに乘じ支那各地にある日本人所有工場その他邦人の經濟的根據地を積極的に接收して日本の在支權益を殲滅せんとする模樣であるが、英米などの外人は南京政府がかゝる態度を取るために支那がますます排外熱を强化して利權回收に向つて拍車をかけるものと見同樣の危險に曝されるものと危惧してゐる、而してかゝる日本以外の列國に對する排外熱は既に早くも上海方面の支那人學生間に漸く顯著となり、その第一目標として彼らは歐米外字新聞の購讀を中止するやう勸說しつゝある趣である

共産政治犯釋放と 蘇聯紙の報道內容

【東京電話】重光大使より十一日外務省に達した公電によれば、最近ソヴエート各紙は支那における共產主義の政治犯釋放に關し上海電報として左の如く報じてゐる

政治犯人の釋放は支那救國運動の一要素である、南京政府はこの程救國會の首領七名を釋放したが最近に至り南京において六百名の政治犯人が釋放され、その大多數は共產主義政治犯である、又蘇州監獄よりも百三十八名の政治犯が釋放され彼等は何れも南京政府指導の下に委員會を組織して救國々防事業に當ることになつた

井戸や池の中に 細菌、毒藥を投入

支那軍の非人道的行爲

【東京電話】十一日上海より外務省への入電によれば、吳淞、羅店鎭方面の支那軍は同地方軍用飲料水となるべき井戸や池に細菌又は毒藥劇藥などを投入した形跡あり支那軍のかゝる非人道的行爲は上海戰線のみならず北支においても同樣の事實がある

馬廠は 重要地點

【東京電話】馬廠鎭は天津西南方凡そ七十キロ津浦鐵道の要地で、その西側の馬廠鎭は大運河の東側に位置し清朝以來軍事上の要衝である、馬廠鎭の周圍は高さ三十尺の城壁があり、その外城の東及び南側は大運河に圍まれた要害堅固の土地である、又馬廠の北側は大運河と分れ白河につなぎ水運の便あり、その兩側地方は堅固で良好な陣地となり戰術上一要線をなして居る、したがつて民國六年清帝復辟の際張勳に對して段祺瑞がこゝより師を起したこともあり、又民國十九年（昭和五年）閻錫山が反蔣運動を起した時、山西軍はこゝを占據して主戰場としたことあり、極めて戰術上戰略上重要な場所である

支那兵に告ぐるの書外 五萬の傳單を撒布

敵兵に大動搖を與ふ

【津浦線〇〇十一日同盟】〇〇部隊長は告支那兵書（支那兵に告ぐるの書）その他三種の傳單五萬枚を印刷し十一日午後〇〇部隊長は機上から敵彈を浴びながら敵の全線に亙りこれを撒布した、右傳單は條理を盡して支那將兵の反省を促し速かなる歸順を勸告したもので、敵兵の心境に多大の動搖を與へた模樣である

月浦鎭楊行鎭の 敵陣地を爆擊

【上海十一日同盟】〇〇飛行基地を出發したわが陸軍機は午後七時より月浦鎭、楊行鎭附近の敵陣に猛爆擊を敢行し、敵に多大の損害を與へた

鎭宏堡前面 に空爆開始

【平綏線陽高十一日同盟】我が空軍〇〇機は十一日拂曉より陽高鎭宏堡前面の敵陣に對し猛烈な爆擊を開始した

楊子崗北側の 敵を砲擊す

【平漢線〇〇前線十一日同盟】〇〇にて久しく機の熟するのを待つてゐた我が〇〇陣地は十一日午後四時、期し一齊に砲門を開き、楊子崗北側高地の敵に對し猛火を浴せ砲擊大房連山に砲し壯絕を極めてゐる

八達嶺トンネル 全く回復す

【天津十一日同盟】大行山脈中の一大難關と目さるゝ八達嶺のトンネル（長さ一キロ）は去月二十四日敵の退却に際してこれを徹底的に破壞し、爾來汽車不通のところ我が鐵道兵及び滿鐵社員があらゆる困難を排し晝夜兼行修理作業を繼續した結果、十一日未明全く回復し初列車は午前七時南口驛を發張家口に向つた

長澤畫報班長重傷

【上海十一日同盟】上海日日新聞社寫眞班長長澤虎雄氏（長澤寫眞館主）は同社記者伊藤長夏氏と共に十一日午前十一時半軍工路前線虬江碼頭附近地區第二トーチカを決死撮影中、敵陣の集中射擊を受け長澤氏は左肩に貫通銃創の重傷を負つたが、伊藤氏は無事、尙長澤氏は長崎縣出身である

支那、學生の戰時 服務規則發表

【上海十一日同盟】國民政府教育部は學生の戰時服務規則を決定十一日これを發表した、右によれば南京及その附近各地の中學校以上の學生にして滿十八歲以上のものに對する臨時參戰を許可したものであるが、一定の訓練を施した後後方勤務はもとより一般兵士に伍し前線に出動せしめるもので、抗日意識旺んな相當數の學生が應募の模樣である

米商船に支那 沿岸航行警告

【ワシントン十日同盟】アメリカ政府當局はプレシデント・フーバー號事件直後、非公式にアメリカ商船に當分上海その他危險區域の寄港を停止するやう勸告したが、國務、海軍兩省は日本海軍の支那沿海航行遮斷に鑑み、十日アメリカ商船に對し支那沿岸航行に危險なる旨をラヂオにより警告放送を發した

九月一日の殘存米

【東京電話】農林省第二次發表＝本年九月一日現在米穀現在高北海道外十五地方の分（單位石）

內地米	四、七〇八、四六二
朝鮮米	八〇、九〇一
台灣米	一六六、五三八
外國米	二八、五八六
合計	四、九八六、四八七
前年同期比較增	四七七、三五七

十一府縣十七地方分との合計

內地米	一〇、〇〇六、二三九
朝鮮米	九二、八五七
台灣米	二二三、九六一
外國米	三七、〇八〇
合計	一〇、三六〇、一三七
前年同期との比較增	六一三、七五九

人

◇古野伊之助氏（同盟通信社常務理事）滿支出張中のところ十一日飛行機で入城、同午後一時四十分發ののぞみで歸京

◇井上匡四郎子（元鐵道大臣）十一日ののぞみで釜山より入城朝鮮ホテル

東西南北

北支事變以來取引所は一入變態を辿つてこんでゐるが、田崎支配人仕事はそつちのけで刻々の戰況に一人で物凄いハリキリ方だ▲デスクの上には各新聞の附錄地圖をズラリと貼りつけて皇軍占據地帶に朱線を入れ、訪客を捉へてはこの線とこの線から兵を集めて一擧にこの地點で殲滅するんだ▲とまるで駐屯軍參謀みたいだ而も眼に涙を湛へて戰況を語る▲秋山常務以下幹部は田崎參謀の一席をしんみりと謹聽してゐるところ府に金儲けも忘れた非常時風景逸品だ（寫眞は田崎支配人）

ヤンマーディーゼルエンヂン
內燃機界ノ權威
絶對点火紙其他準備操作ヲ要セズ
他機ニ比シ燃料消費量絶對僅少
一時間一馬力当リ一錢弱

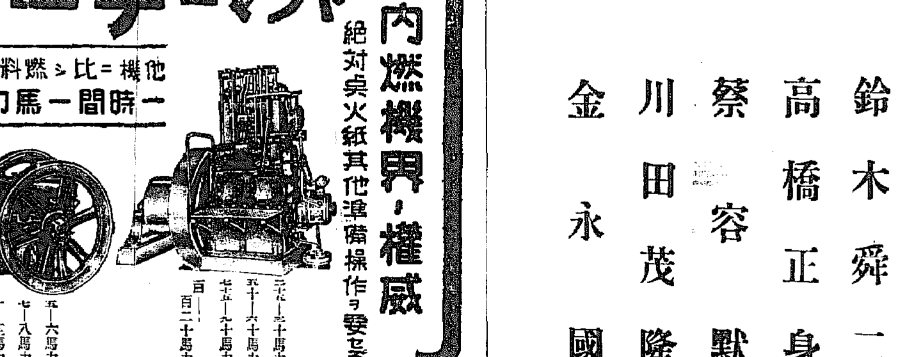

二十五―三十馬力　五十―六十馬力　七十五―九十馬力　百―百二十馬力
五―六馬力　七―八馬力　十―十二馬力　十五―十七馬力
十一―十二馬力　十四―十六馬力　十五―十七馬力　二十―二十三馬力　二十八―三十三馬力　四十―四十四馬力

型錄一冊呈
大量製産・在庫豊富
京城府京城驛前
株式會社 山岡發動機 京城支店 電話本局一〇〇三番
本社・大阪市北區茶屋町

當選御禮

今般咸興府會議員補缺增員選擧に際し當選の榮を得候は偏に有權者各位の深甚なる御後援の賜と深く奉感謝候茲に乍略儀以紙上御厚禮申述候　敬具

黃恒植
八谷賢次
朱亮塤
鈴木舜二
高橋正身
蔡容默
川田茂隆
金永國

社說 物價騰貴

物價が上つた。生活費が昂騰した。その割に收入が上つてゐないといふのが昨今の話題である。種々な事情から、物價の昂騰には止むを得ざる勢が隨伴してゐる。しかし、一面には基本的な物價の昂騰に理由として、副産物的に値上げを行ひつゝあるものもある。それも止むを得ない場合があることを認め得られるが、その値上げが企業者自身のみの利得に終つてゐる場合には、その良心について疑念を挾まざるを得ない。例へば、タクシーの料金値上げである。料金を値上げしておいて、運轉手その他の從業員の待遇を改善もせず、顧客サーヴイスとしての車體の改良その他を行はないとすれば、値上げは我利々々根性の發露だけであつて、タクシーの社會性を云々して何うと稱するより外はない。斯の如きは愼まねばならぬことである。

×

物價の騰貴は生活神經を刺戟する。今日の場合、非常時局であるが故に、國民大衆は物價騰貴から刺戟される神經を押へてゐる。騰きがある。この點大衆指導者は、最も愼重に注意を拂ひ、その指導と認識とを誤つてはならぬと考へる。今日國民大衆に對して、最も急にして最も必要なことは、物價指數の明示である。物價指數はいさゝか專門的となるが故に、大衆にとりては或は難解に陷する惧れがあるから、大衆の日常において、騰貴したる物價の基準價段を知らせることが大切である。また百貨店とかその他大商店においては、日々、日用品の値段を掲示して行くといふ方法をとることも親切なやり方である。或はこれは從來やつて來たことで、正札がそれであるといふかも知れぬが、對照表の伴はない數字の掲示は、比較と判斷とが伴はないが故に何の意味をもなさない。これは週報或は月報として示すとか、親切なるである。

×

物價の動きを、數字で大衆に示すことは、大衆の生活教育でもあり、また訓練でもある。非常時局に處する大衆は、その根本問題として生活の堅實を期すべきである。これを文化的に言へば合理的生活を行ふことであるが、今日の社會狀勢の下に於ては、文字通り合理的生活を行ふといふことは困難である。しかし、生活の理想の規矩となるべき物價への關心は、生活改善の第一步として最も大切なことに屬する。故に指導階級においては官となく民となく、常に物價の上に周到なる注意を傾倒して、その動きに現勢を裏切るが如き不法の動きのないやう指導監視するところがなければならぬ。非常時における大衆指導は、何と言つても堅實なる生活の經營からでなければならぬ。それは決して生活の緊縮といふことではなく、生活の緊張といふことである。生活改善運動に興味を覺える人々は、今日こそ力強くこれを叫びこれを指導すべき時である。

今次事變に現れたる 朝鮮同胞の赤誠

政務總監 大野綠一郎

其二

一人の平壤の郵便局員が本年初めて普通學校を卒業し初めて職に就いて得たるそしい給料を防空資材の費用に獻じたと云ふ話、又七月廿二日朝鮮軍の愛國部を訪れた七八十歳の老婆が三人、炎熱の砌、皇軍將兵の勞苦を感謝すると共に、國民として國防費の一端を負擔せねばならないが、然し吾々婦人殊に老人で大した事も出來ないと謂つて、獻金の包を出したと云ふ話、又六十一歳になる平南の一道會議員が國運の隆昌を期し、七月十五日から千日間に亘り平壤の永明寺で武運長久の祈願を始めたと云ふ話もあります

更に又京畿道の長湍郡の津面東場里では、部落二十八戸の主婦達が自發的に白米一升麥三升宛を醵出して之を金に替へ國防費として獻金をしたと云ふ話もあります、又大邱では鑛山で苦心經營した純益金を其儘國防費に獻金した鑛山家がある、斯様な國防の獻金は朝鮮全道に亘つて夥しき金額に達し最近の數字でも實に金額二百十萬圓に達して居ります

更に今一つの話を付け加へませう。去る日列車が新幕と云ふ驛に着いた、驛頭を埋め盡した人と國旗の波、萬歳の歡呼、之に對する將兵の歡聲は耳を聾する許りであつた、やがて發車の時間が迫ると車窓より急いで名刺を出した一人の兵士が國旗を打振る一人の朝鮮の少年に、小さくたたんだ紙包を渡した、驟て天地に湧する萬歳の歡聲と共に列車は動き出した、後で少年が先刻の紙包を開いて見ると中には一枚の紙幣と、鉛筆の走り書で次の様な事が書いてあつた

『朝鮮の少年達有難う、僕等はこれほどの熱誠なる歡迎を受けて默つて居られない、日本の軍隊は強いんだ、僕等は御國の爲ににうんと働いてきつと國恩に酬ゆるから何卒安心して下さい、これは少いけれども僕等には金はいらないから鉛筆でも買つて友達に分けて下さい、そしてうんと勉強して偉くなつたら僕等のなき後も、皇國日本の爲に盡して下さい』

何たる悲壯の決意、何たる同胞愛の發露でありませう、又感激ばかりではなく、沿道の到る所で出征に、陸大達が草を刈る手を止めて、鎌を振り鍬を擧げて、歡呼の萬歳を叫んで居ります

斯くして富める者も貧しき者も都會の人も田舍の人も何れも其分に依つて盡く美しき心映を示して居るのを見るときに何人の心も此の至烈なる愛國心に自ら淨化されざるを得ないのであります、一枚の木の葉を水に落せば、其の水の流れを知る事が出來る様に、此等の話のどの一つを取つても、半島に於ける人心の傾向を察する事が出來るのであります

而も日々新聞は、斯の如き迄に愛國心ひと色の此の麗美談佳話を掲げて居る有様であつて、私共言葉に盡し難い感激が湧きやまぬ次第であります、更に團體活動の方面には、愛國婦人會や國防婦人會等の中に朝鮮婦人が澤山混らるゝ様になつて内鮮人の婦人達が完全に言葉は通はぬまでも共に仲よく皇軍將兵の御世話等に精を出して居られるのを見受けますのは、眞に心持のよい情景であります

愛國金釵會といふ團體が朝鮮の名流婦人方の發起によつて出來ました、之れは嫁げる日の終世の記念として身にも代へ難き金のカンザシをさゝげて國防の獻金とする、そして從來閨房に籠つて居つた内房の中から、街頭に出て獻金や皇軍後援の運動に從事さるゝこととなりましたのも一般婦人界の自覺の傾向に拍車をかけるものとして、劃期的の現象であると認めらるるのであります昔『ローマ』と『カルターゴ』の戰の時、『カルターゴ』の婦人丈がたけなす髮を切つて弓の弦に致した話も思ひ出される次第であります。(つゞく)

全鮮庭球大會

京城藥專主催の全鮮男子中等學校庭球選手權大會は來る十七日(正午開始)十八日(午前九時開始)の兩日藥專庭球場で行はれるが同大會は明治神宮體育大會朝鮮代表の豫選をも兼ねる、なほ申込は十六日までに藥專庭球部へ

防空！ 朝鮮防空器材費 獻金のお取次ぎ 本社で軍當局へ手續代行

北に蘇滿國境の風雲！西に支那の不信！その間にあるわが朝鮮半島です！ われ等の空の護りは如何！全鮮各地とも早くより防護團は結成され、國際各團體とも協力し防空演習、防空訓練に懸命の努力を續けてゐますが、**更に玆に必要なのは防空器材の充實です**、最近朝鮮軍當局へ各方面から國防獻金は大波の如く打ち寄せ、半島の人々が如何に國家を思ふの念盛んなるかを雄辯に立て、當局を感激させてゐます。本社にても當分の間、讀者の御便宜の爲め、皇軍慰問金と共に國防費獻納の取次ぎをさせて頂いてゐますが、今後は左の如き方法で遊守でも皆さんのお役に立たせて頂く事にしました。**その依託金は獻金者名並にその趣旨を添へ朝鮮軍當局に差し出し、わが朝鮮の防空充實の爲め皆さんの誠意が充分達せられるやう取計らひます、**本社のこの企てをどし／＼御利用下さい、半島の人々によつてわが半島の空を護る器材、高射機關銃、探照燈、聽音器、その他各種の防空器材が充分用意される事は愉快な事です

注意 一口一圓以上△個人寄附者（又團體寄附の場合は其代表者）の本籍、族稱、現住所、位勳氏名を明記のこと△また團體の場合は以上の外に團體所在地團體名、獻納人員數、及びその團體員中に一人で十圓以上の者があれば別に内譯としてその人の本籍、族稱、現住所、位勳、氏名を明記して下さい、これは朝鮮軍當局へ獻納手續きの爲必要です

京城日報社

時事解說 溺れる蔣介石、遂に赤魔の陳に頼る!! かくて自ら墓穴を急ぐ トロツキー派の陳の正體

帝國陸軍航空陣の決死的空爆が南京、南昌、漢口其他要地に加へられて、支那上下を震撼動搖させ、分けても蔣介石政權が狼狽其極に達し避難先の選定に頭を惱まして居る時、忽然と現れたのが陳獨秀である一時は『ロシアのレーニン』とまで喧され、トロツキー派の首領として活躍したが、一九三二年秋上海で逮捕され蘇州監獄に繋がれて以來消息を絶ち、一部には獄窓の露と化したとさへ噂されて居たのだが、文字通り忽然として釋放されて出現し直ちに蔣介石と會つて、抗日人民戰線に乘出して來たのである

陳は曾つて東京高等師範學校の速成科を卒業し前清末、留學生活を終へて歸國し、故鄕の安徽省で高等學堂の教師をして居たのだが、一九一一年辛亥革命が勃發するや、安徽都督柏文蔚の下に馳せ參じて革命運動に加はつた、次いで一九一三年第二革命が起つたが袁世凱のクーデターが功を奏して孫文一派は失敗を抱き亡命するや、上海に逃れて雜誌『新青年』を主宰して盛んに革命思想の鼓吹に努めた

一九一七年ロシアの歷史的革命が成つて、革命運動に異彩を放ら れて居た支那の知識階級は恰も雷擊を蒙した如く刺戟を受けたのは言ふ迄もない

そして當時の支那に於ける新文化運動の最高峰だつた北京大學の教授及び學生は革命を謳歌した、この思潮はあたかも黃河の氾濫するが如く忽ちにして全支那に滲透して、支那青年は悉く北京大學を目ざして笈を負ふたのである

當時の北京大學教授蔡元培（現北平大學々長）は上海にあつてマルクス主義を以つて、全國青年層に人氣を集めて居た陳を見逃すことなく、當時の學長蔡元培に極力周旋した結果、陳は同大學部長として得意滿面で登場したのである。そして陳と前後して文化革命の旗幟を掲げて米國留學から歸り同じ大學に教鞭をとることゝなつた胡適と相識り力を合せて一方マルクス主義の講壇に立ち乍ら、一方雜誌『新青年』を論壇として革命論を呼號した

當時北京大學に蝟集した全國の青年は陳の學說に陶醉し、陳の門下からは無數の革命闘士が輩出して全國に散らばつたのである。そして陳は一九二〇年莫斯科の派遣したコミンテルン極東部長ウオイチンスキーと北京で會合手筈を定めた上同年八月上海で中國共產黨を創立し翌年七月やはり佛租界で同黨の成立大會を開いて自ら總書記に任じ黨の指揮に當り全權を掌握したのである

後陳は、一九二七年國共分離により日和見主義者としてコミンテルンの指彈を受け、二八年には總書記を追はれ、更に二九年トロツキー派として黨から除名されたのである。陳獨秀はかくの如くであつたが、現在中國共產黨の中堅分子は殆と陳の門を潛つた者のみであり今度急に釋放されて蔣介石の依賴により抗日人民戰線強化に乘出して來た

昨年西安事件以來蔣介石は共產黨と握手し同黨の主張に盲從するの立場に置かれて了つた、獨裁の夢破れて蔣介石が、自ら『最後の關頭』を選んで、長期抗日戰線を決意した以上國民を犧牲に供するとも、その政權を保持するに努めて、國家總動員計畫の形式を踏まなくてはならない、事變開始以來對外宣傳に之努めはしたが、いずかの藤の如く希望と現實と食ひ違つて、列國の同情と援助は早急に望み難く只蘇聯の援助に頼る外ない南京政府は、溺れる者藁を選ばずで、陳獨秀一派の救援を求めるに至つたものであらう

陳は今日共產黨の外郭團體たる上海各界抗敵後援會に在つて、之も事變後急に釋放された人民戰線派沈鈞儒、章乃器等と共に長期抗日救國戰に躍起であるが、ことに見逃してはならないのは共產黨の重鎭宋慶齡が今後益々南京政府の動きに牽制を加へ、同政府瓦解の機を早めることであらうことである

外線の屋内線分離 主要都市に及ぶ 地方電氣會社が成行を注視

京城外線の屋内線分離は總數が五萬五六千に達してゐるのと府内各方面に分散してゐるため巨費を要し約百萬圓を計上せねばならぬといふが大體明年上半期にかけて完成する見込みである、此の臨時興業費の膨脹で他の方面は多少の影響を受くるが聞く所によれば交法のたてまへから屋内線と外線の分離は他の主要都市にも及ぶものとされて居るので各地電氣會社の負擔は大きく或は配當率を脅やかすに至りはせぬかと見られ電氣界は成行きを注視してゐるやうである

米資問題其他 三項目に付要望 齋藤幹事長本府訪問

朝鮮穀物協會幹事長齋藤久太郎氏は横山理事を帶同十日本府に大野政務總監を初め關係局長を訪問し米穀資金多額融通、鮮米輸送機關の完備等につき陳情するところあつた、右につき齋藤氏は語る

本年度朝鮮米作は植付以來總て好條件に恵まれ近年稀なる大豐作疑ひない現況にあるが、之が運輸機關は時局關係上船舶不足の現狀にあつて此狀が商機を逸せんか誠に寒心に堪へざるものがある、我々は此の大豐作が目睫に迫れる折柄これを如何にして放洛に疏航せしめるかに付充分研究を要すると共に當局の指導を仰がねばならぬは勿論當會社とも相提攜して時局下商界の非常時を突破すべき覺悟である、又船腹の經濟から見ても此際朝鮮として充分考慮を要すべき事は米穀の鮮内消費であつた、即ち昭和十一年度には實に四百五十萬石を突破し之より生ずる米糠も亦多量に上り、從來鮮產米糠の九十五%以上内地移出だから之を自給自足の見地より鮮内に於て肥料及飼料として消費すれば夫れ丈け船舶不足を緩和し得一石二鳥の道理となる、一方に於て最近の金融梗塞は米穀資金の圓滑を期し難い等の狀勢となり出發期を月延に控へ業者として取引上支障を來すは勿論で實に由々敷問題である殊に銀行の資金難は全鮮の金融組合に影響し新規貸出は殆禁され單に出征納稅等已むを得ざるものに限り一口當り五十圓以下となつてゐる現狀から見て本年度端境期に於ける米穀資金の逼迫は實に憂慮に堪へないものがある、以上の如く金融が梗塞せらるる結果は生産物、投賣を餘儀なくされ、農家を窮地に導くのみならず惹いては半島經濟界に重大影響を及ぼす事となるので之が緩和方法として左の三項の實現方を政府に要望し目睫に迫りつゝある經濟界の難局打開に努めたいと思ふ

一、朝鮮に對する米穀資金を可成多額に融通せられたきこと

一、農林省買上米は出來得る限り朝鮮に於て買上げられたきこと

一、農林省買上に當りては現米を主として買上げせられたきこと

雲の寫眞懸賞募集 締め切り日は迫る九月末日

千變萬化限りなき妙味と學術的にも興味ある『雲』の寫眞を募集、秋の雲の姿こそカメラファンにとつて大きな魅力である

規定 ◇課題『雲』—應募資格—全朝鮮寫眞聯盟に加盟濟みの會員に限る◇印畫の大きさキャビネ型以上◇一人何點にても出品する事を得◇締切九月末日◇印畫送り先き 京城日報社内寫眞聯盟事務所◇十月展覽會を開く◇審査員及賞品等追つて發表◇印畫の裏に會員番號明記の事

主催 全朝鮮寫眞聯盟…後援本府觀測所・京城日報社

受託制限でも 鐵道收入は增加 八月分は一百五十萬圓の增收

鐵道局八月分運輸收入は列車運轉の極度の減少並に貨物受託制限等にも拘らず引續き堅調を保ち、其の收入は六百七十萬七千六十七圓となり前年同期に比し一百五十九萬九千六百五十二圓の增加を示し一日平均旅客收入は六十圓五十七錢で前年同期に比し二十一圓四十一錢の增加である

其の實績は旅客乘車人員二、一九一、九八九人收入二、九四〇、五五五圓前年同期に比し人員にて一六六、二三六人の減收入にて七一五、五〇三圓の增となり貨物發送噸數は五五二、七二二噸收入三、七六七、〇三三圓で前年同期に比し噸數に於て二、〇一七噸、收入に於て一、八八四、一五〇圓の增となつた尚本年度の累計を示せば乘車人員一三、七八九、二八六人其の收入一三、九〇五、四三二圓貨物發送噸數三、五一七、五二〇噸其の收入一五、一八九、五六六圓收入合計二九、〇九四、九九〇圓となり前年同期に比し九圓六十一錢の增收となつた

本社寄託金 九月十一日(正午まで)

朝鮮防空器材獻金

五十八圓 總督府農林局

二十六圓五十錢 朝鮮水利組合職員一同 咸興安

十三圓三十一錢 黃海道 須藤安雄外四十三名

十圓五十錢 安岳郡安岳公立農業實習學校生徒一同

十圓 山面 咸南端川郡 吾妻里婦人會

十圓 京城府黃金町七丁目 金聖澤

六圓 咸南端川郡福上面 福上面公立學校生徒一同

五圓 咸南安邊郡花山面 宿屋飲食店組合

三圓 咸南端川郡利中面斗生里 文昌鎬外職員生徒一同

一圓六十四錢 馬山公立普通學校兒童一同

一圓 咸南安邊郡文山面 安殿烈

同	咸南端川郡	盧養赫
同	同	金就完
同	同	李文鎬
同	同	羅在會
同	同	崔甲喆
同	同	蔡啓元
同	同	張尚律
同	同	嚴千極
同	同	金龍均
同	同	申泰遠
同	同	姜時龍
(五十錢) 同	同	嚴基龍

日計金 一百五十六圓四十五錢也

累計金 三萬五千三百十七圓三十錢也

皇軍慰問

十一日本社取次ぎの皇軍慰問金獻納者芳名は都合により十四日付朝刊に報告します

鎭海の國婦 あす發會式

【鎭海】かねて準備中であつた國防婦人會の發會式は十三日午前十時から鎭海神社境内で盛大に擧行することになつた、同會員は百名である

赤誠の普校生

【慶州】公普校五年生李圭宣君ごは父親の手傳をして貰つたお金を五年間貯金し、十一圓五十錢になつたのを國防獻金として慶州署へ寄託

武運長久祈願

【全州】日蓮宗布教所では八月三十一日から六日まで一週間毎日午前三時より午前六時まで國運隆昌、皇軍の武運長久を祈願した

內國郵便爲替

全鮮郵便局所取扱ひ八月中の內國郵便爲替の振出口數は三十一萬一千六百七十二口その金額九百二十八萬七千八百七十七圓で、拂渡口數は二十二萬九千三十六口、その金額は九百三十六萬九千八十六圓、前年比振出金額で一割五厘、拂渡金額八分五厘の何れも增加

三井系製錬所 設置に本腰

【三井鑛山系の產金形會長の入城に依り官民決定し目下三成鑛業で敷地買收に就いて平北道廳と打合中だが製錬所の能力は百五十トンの豫定で自由鑛石の處理が主要なものとなるやうである

出廻り期の繭質は不良

鮮內夏秋繭は漸く本格的出廻りを迎へてきたが、本年の夏秋繭に就いて製糸筋では次の如く語る

共販出廻り數量は本府の增收豫想で行くと前年の九十一萬貫が九十七萬貫となる見込だが南鮮の早魃、中北鮮の多雨、多濕に依り繭質は例年より不良で五分七厘增は困難ではないが、輸送問題はトラックの不足で最も現實的に困り地方の不能率な乾繭設備を使つたり煩雜的な轉送で辛ふじてカバーしてゐる有様である

米粟輸移出入高

財務局調査九月中の米及粟輸移出入高は次の通り（單位石）

	本年	前年
◇米輸移出高		
上旬	𠄡五三、四五七	一六六、九二〇
累計	六六四、二四五	八〇二、九三五
◇米輸移入高		
上旬	三、七一	一〇、九三
累計	一〇、一〇〇	二七、一〇〇
◇粟輸移入高		
上旬	四〇、四〇一	一三六、〇二四
累計	六五、二五六	一、二三五、九一三

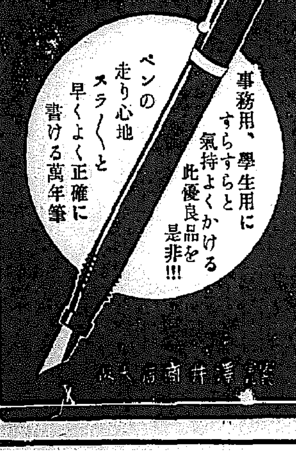
クラウン 萬年筆
ペンの走り心地スラ〳〵と早くよく正確に書ける萬年筆
事務用、學生用にすらすらと氣持よくかける此優良品を是非!!!
發賣元 大阪 澤井商店

パインミシン
政府補助優良國產機
堅牢優美 靜音輕快 價格至廉

株式會社 パイン裁縫機械製作所京城出張所
京城府黃金町一丁目一八番地（合資會社泰明商會京城出張所內）
本社 東京市
特約店募集
PINES

牛田式 噴霧器
構造堅牢、噴霧強大

總代理店 合資會社 泰明商會 京城出張所
京城府黃金町一ノ一八
電話本局三三〇一番

星名刺 印刷所

內科一般 特ニ呼吸器、心臟、胃腸、腎臟、皮膚
佐藤內科
院長 醫學博士 佐藤小五郎
京城府本町

日本共立火災
京城府黃金町二丁目一九九 出張所
電話本局(2)1566番
出張所長宅(2)2866番

涙の慰問袋
唄 鹽まさる
(20005)
聽け！兵隊の雄叫びも哭く熱涙の愛國歌を
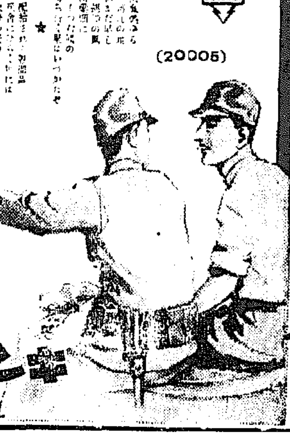
愛國千人針
唄 三門順子
(64)
キングレコード

支那兵が本音を吐きました "日本刀は拳銃より恐い!"

恐がるのも道理日本刀には魂がある

機關銃よりも、大砲よりも支那の兵隊が恐ろしがるのは日本刀だといふことです。ピストルの中には入道雲のやうな物騒なものもあるが、これは一度に

八人以上の 敵が斃せるかといふとやりにくい、所が日本刀といふものは一人斬れば又一人と斬る人の技も精神も一段と冴えて、無限の強みを持つてゐる、支那兵が日本刀を『頭上にかざして見ると魔鬼がニタ〳〵と笑ふ』といふて鬼のやうに恐れおのゝくのも無理はない

□□□

日本刀の名 前は大隅日本人がつけたものでなく支那人がつけたものだと或る本に書いてあるが、日本がどうしてこんな見事な切味を見せるかといふと、それは日本古來傳はる所の製造の秘傳である

ご承知のやうに鋼鐵を打ち延ばしては折り、折つては延ばし、その回數は二十回餘りである、これを一回なれば二枚、二回で四枚、三回で八枚となるが、二十回で二百九萬七千五十二枚となるわけです、日本刀が折れず曲らず

凄い切味を 見せるのはかうした刀鍛冶の苦心があるです しかも刀鍛冶が製造に着手する時は齋戒沐浴して精神的に潔めて初めて仕事にかゝるのですから人の魂があの白刃に移つていざ戰ひの時は底知れぬ神秘的な働きをするわけです、その切れ味は世界無比、支那兵の恐ろしがるのも當り前です

□□□

しかしいくら優秀な日本刀でもこれを使ふ人間の腕がにぶつてゐては駄目です、先年陸軍戸山學校で日本刀の試し斬が行はれた時の事颯爽たる切れ味に見とれてゐた

英國人の將 校が、自分も斬つて見ようといふので、大上段よろしく刀を振り廻したが、藁束が滿足に切れず、赤恥をかいて引退つたといふことです、やはり日本刀を使ふものは、日本刀の神秘的な呼吸と合致する日本人の腕でなければなりません、群がる敵陣に乘り込んで、一人二人と數へながら敵を切りまくつたのは昔の堀部安兵衛や宮本武藏ばかりではありません、今度の事變でも幾人ものさうした勇士が現れて、性根のくさつた支那兵をたゝき切つたことであります

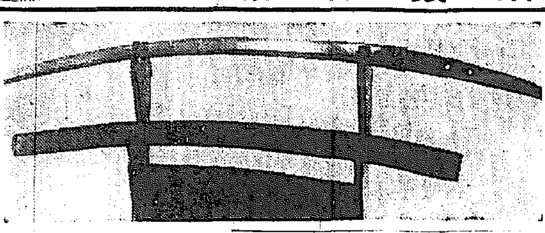

"實戰"と聞いてびつくり 途中から逃げ出す あきれた支那の兵隊

☆日本では國民皆兵、その一部の若い元氣の人達が選ばれて戰地に勇躍出動します、ところが支那には人民に戸籍もなければ徴兵令といつたものがなく給料目當てに集まつた匪兵か或は騙されて無理矢理兵舍に連れて行かれたものが多いといふことである

☆さる八日北支の戰線でわが軍に捕へられた若い支那兵の捕虜もこの無理矢理に兵隊にされた一人でこの兵は日本軍と戰ふことも知らず演習の積りでゐたといふから驚くではありませんか、日本と戰ひをすると敵へたら逃げ出す兵隊が多いのも、演習だとだまして兵を連れて來た支那の大將もあるらしいです

×

この兵隊の話しによると自分は十八だが齢が大きいので無理に入隊させられ廣東からトラックで戰地へ運ばれて來た、ところが來て見ると日本兵との戰で恐ろしいので逃げ出し、日本陣地と知らずに歩いてゐる所を捕つた、外の兵隊も日本人と戰ふ事を知らずに來てゐる。自分は郷里に父母兄弟があるが、音信がないから生きてゐるかどうかわからない、給料は入隊後二回貰つただけだ、めしは、一月に一回、その一回も滿足に食べさせてくれない

☆支那の兵隊は全く誰のために戰爭するのかわからないのです、嫌應なしに兵隊になつたのです、然し日本のわれ〳〵は 陛下のため國のためといふ輝かしい目標を持つてゐるから、戰地へ行くことを一家一門の名譽と心得ます、日本と支那兵の強さ加減はかうした所で區別されます(寫眞は支那兵)

ご飯はいらぬ 鐵が食べたい

釘やブリキを好む 『鐵男』が現はれました

『心臟の強い』人はこの頃澤山あるが、胃袋が鋼鐵張りの滅法強い人間が中間に現れました、この男は平壤の陸軍官舍を盗み廻つた泥棒で金德民といふ十九歳の少年、警察に留置されてもお辨當は食はず、鐵が食べたいといつて係の人を手こずらせてゐます、この男はほんとうに鐵類が一番の好物ださうで、十四の時から鐵の味を覺え、釘やブリキをバラ〳〵食べ、それでゐて人一倍力も強く石で頭をたゝいても平氣だといふことです平壤府の久保博士はやはり精神病の一種だと言つてゐますが、ずい分變つたものを好く人間もゐるものですね

コドモのための世界知識

☆南部インド……龍を探して スエーデンの探檢家は南部インドのコモドに出かけてストックフォルムの動物園に持つて行くいはゆる龍を二頭生捕りしようとしてゐます、彼らは約二十一呎もある一頭に出遇ひながらつひに生捕り出來ませんでした

☆バルカン……大きな熊 南セルビアのセンスの村附近で六年間も家畜の群が一頭の熊に襲はれ害を加へられてゐましたが、たうとうその熊の跡をつけ、射止めました、この熊は八呎の身長があり約九百ポンドの體重がありました

☆……作物を脅かす大群 長さ二十哩、幅十二哩に及ぶ鷗の大群がニカラガにみられてゐますそこでは穀物の作物に害が加へられようとしてゐます、この鷗の群を驅逐する新しいやり方を用意するため特別の砂が認せられてゐます

☆カナダ……極北の油管 世界中の一番北の離れに油管が設けられました、この油管はベア河に沿ふ八哩半、ポートフォート・ノーマンに再發見された油田から石油を送るために設けられたのです、この石油はラヂン・ボインのラヂユウム鑛に機械を動かすのに使はれてゐます

童話 兎と鐵砲

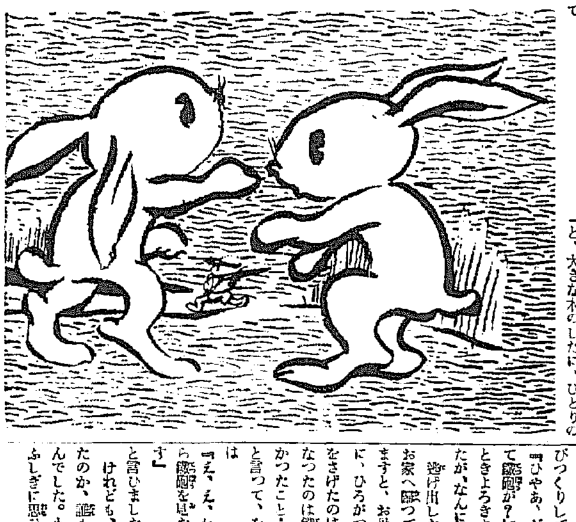

(一)細ながいもの

兎のむすこの卯太郎と宇佐吉は野原へあそびに出かけました。その時、お母さんは、『鐵砲に打たれると、たいへんだから、氣をつけなさい。鐵砲をもつた人がきたら、見つけられないうちに、かくれなさいよ』と言ひました。すると、ふたりは『お母さん、その鐵砲といふのはどんなもの……?』

『それはねえ、細ながいものよ。そして、ズドーンと大きな音がして、なかから彈丸がでるの、その彈丸にあたると、たいへんさ。けがをするか、ころされるかしてしまふのさ』

『へえ……、おそろしいものですね』

『だから、ズドーンとなつたら、もうおそい。ならないうちに、かくれなければいけないの、わかりましたか』

『はい、わかりました』

そしてふたりは廣いお山の、きれいな野原を、うれしさうに、ぴよん〳〵〳〵と、でかけました。

(二)へんなもの

ところが、むかふから細ながいものを、持つた人が、やつてまゐりました。ふたりは、立ちどまつて

『おや、たいへんだ、鐵砲だ、鐵砲だ、かくれよう』

そして、いそいで藪のなかに、かくれました。ところが、其人は『あ、あ、日がてりつけてきた、あついなあ』と言つて、細ながいものを、傘のやうにひろげました。ふたりは、小さい聲でいひました。

『おい、へんなものだね。あれが鐵砲といふものかしら。でも、ズドーンとならなかつたねえ』

それから、また出かけますと、むかふのみちばたに、細ながいものを持つた人が、やすんでをりました。そこで、ふたりは

『やあ、こんどこそは、鐵砲かもしれないぞ、はやく、はやく、かくれよう』

『どつこいしよう。さあ出かけよう。』と言つて、細ながいものゝりやうはしへ、荷物をさげて、あるきだしました。

『なあんだ、あれも鐵砲ぢやないのねえ』

(三)立派なもの

それからふたりは又でかけますと、大きな木のしたに、ひとりの小父さんがぐうぐういびきをかいて晝ねをしてをりました。卯太郎と宇佐吉は

『あの、木に立てかけてあるのはなんだらう?』

『ねてゐるからこはくないね』

『これ、そんなに側へゆくんぢやない。細ながいから鐵砲かもしれないぞ』

『だつて立てかけてあるから、大ちやうぶ。さあ、おいで』

『ぴかぴかひかつて立派ですね』

『ズドーンとなるところなんか、ありやしない』

『さうだ、太鼓ならなるんだがねえ』

とふたりは めづらして たまりません。なでたり押したりしてみましたが、いつのまにかひきがねを押したものと見え、たちまち大きな音がズドーンと、けたゝましくひびきました。

ふたりは、おどろいてひつくりかへりましたが、いそいで起きて、一生けんめい逃げました。

(四)どれが鐵砲?

その時、ねてゐた小父さんも、びつくりして目をさまし

『ひやあ、どうしたんだ、どうして鐵砲が?』

ときよろきよろあたりを見まはしたが、なんにも見えませんでした。

逃げ出した卯太郎と宇佐吉は、お家へ歸つてそのはなしをいたしますと、お母さんは、『傘のやうに、ひろがつたのは洋傘で、荷物をさげたのは天秤棒、ズドーンとなつたのは鐵砲です。まあ、あぶなかつたこと……』と言つて、をしへました。ふたりは

『ええ、え、わかりました。これから鐵砲を見たらすぐに、かくれます』

と言ひました。

けれども、どうして鐵砲がなつたのか、誰も小父さんに敎へませんでした。小父さんはいつでも、ふしぎに思ひつゞけました。

争覇戰譜

平手 △六段 平野信助
先 ▲六段 山北孫三郎

第五局

圖は前回△三五香迄の局面

▲七七桂 15
△七四歩
▲四六歩 6
△七五歩 11
▲六五桂 18
△四六歩 9
▲四八飛 25
△二七角 20
▲五八角 10
△同角成 26
▲同 飛
△四七金 2
▲四六銀 5

【駒持】△平野氏 角歩

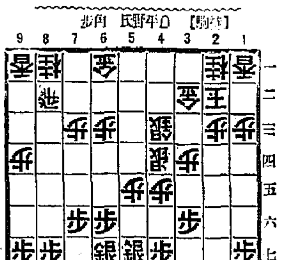

【駒持】▲山北氏 角歩歩

持時間各九時間 消費 平野氏 三時間一分 山北氏 三時間九分

觀戰記 六段 飯塚勘一郎

焦燥の先手四六歩 俄然激戰の展開

山北氏は敵の二二玉に對し、桂の起用を計つて七七桂と跳ねる、即ち次ぎに五八金と締め何時でも六五への跳ね出しを狙つて、遠く中央に利かせやうと云ふ策戰である、後手七四歩は敵の桂頭攻撃の味を見せて、此の振合ひ妥當と思はれるが、先手四六歩は稍々焦燥の氣がなかつたか?平野氏は早くも先手陣の缺陥を觀破して、逆襲の七五歩で、猛烈に反撃を加へて來た、先手若しこれを同歩なら、後手に七六歩と打たれ、同銀(六五桂なら四六歩、同銀、四五歩、五七銀に四七角と打たれて先手方は凌ぎに窮する。で、六四歩で桂馬の只取り)四六歩、て六五桂と跳ね出して行く、山北氏は決意として悲壯な決戰だが仕方がない、後手此の四七歩成 そと利かせ、容捨なく四六歩で、六五桂には構はず悠々四六歩で、た應對がこれが却つて先手方には辛い處、これを同銀なら四五歩で、五七銀、六四歩で桂損となり、四五歩打の味を先手としてはみすく失ひ度くない、その意味からも先手は強引に四八飛と寄つたもの、山北氏はその感想に「惡くとも此の四八飛で決戰しないと桂損となつては到底釣合ひがとれない」と漏らしてゐる、後手も只ならぬ敵の決戰氣配に慎重に考慮して二七角だ、此處で直接四七角では一八角と打たれて案外面白くない、然し乍ら先手次ぎの五八角は一寸疑問で、これは六九角と凌ぎたかつた。さうすれば後手四九角成、同飛、四七金の時先手四六銀、四八歩、四七角、四九歩成、四五歩、三三銀、王二桂成で面白かつたであらう。平野氏は大切な局所と見て強く四九角成以下猛攻を敢行し、一氣呵成に敵陣を潰滅せやうと迫るが、先手も去る者敵の四七金には四六銀と輕く躱して、金取りの催促だ

養鶏及家畜飼料 (相場報知 進呈)
京城府古市町 電話本局五四二番
澤浦精米所飼料部

正式 國旗
附屬品一切 製造卸商
大久保眞敏國旗部
京城黄金町三 電本(2)二二四一番

普通傳染兩病室完備
イケダ小兒内科病院
京城府岸山町二丁目
電話本局(2)一二三四番
池田勝三

たむし いんきん ひぜん あせも 水虫 には パイル
朝鮮發賣元 鱗木村藥房
京城府本町四丁目 電話本局三七・五一七九・五〇二四・五五二
振替京城

各眼科病院處方眼鏡責任調製
京城帝國大學御用
全鮮各道官私立眼科御指定
京城醫專病院眼科 江原道立醫院
京城赤十字病院眼科 金泉眼科醫院
龍山鐵道病院眼科 平川眼科醫院
龍山陸軍病院 仁川岩永醫院
大學堂眼鏡店
京城府本町二丁目 電話本局(2)二三七五番 振替京城一一二九番
△眼鏡 双眼鏡 カタログ進呈(要二錢)

内科 性病科 八柳醫院
京城府漢江通三ノ一八(午前宅診 午後往診)
練兵町停留場ノ少南
電話龍山(4)一一七二番

嶄新な柄
皆様のネクタイ専門店
ミヨシ
本町二
電話長②二七九二

高
フンドー
タカの あるところ
愈々 聲價 高し
仁川
高杉醬油釀造場

結核 貧血 胃腸強化
活力榮養ホルモン劑
鱈肝臟・牛胆汁 配合
發明特許
ネオ肝精
醫學博士西谷宗雄先生
「新榮養讀本」無代進呈
藥價 二七〇錠 二・〇〇 一〇〇〇錠 六・〇〇 二五〇〇錠 一三・〇〇
△他に粉末あり
發賣元 株式會社北海水産工業研究所
發賣 合資會社藤澤友吉商店 大阪市東區道修町 東京市日本橋區本町
NK12

頭痛は今すぐとまる
△ズキズキ痛む頭
△頭がポンヤリ重い
△イライラする頭
チンノー一服
のんで三分ー待てばよろしいです すぐ頭痛は消えてすつきりと爽かな頭……なります
從來の頭痛藥よりチンノーの一歩進んでゐる點は
頭痛をとめるだけでなく頭腦に榮養と活力を與へますので腦神經を著しく强補します
ですから
頭腦を激しく使ふ近代人は是非必要な藥で廣く愛用されて居ります
○主効
頭痛 頭の疲れ
頭重 精神憂鬱
めまい 歯の痛み
定價 十錢 二十錢 三十錢 五十錢 一圓 二圓
各藥店にあり
本舗 國際製藥所
チンノー

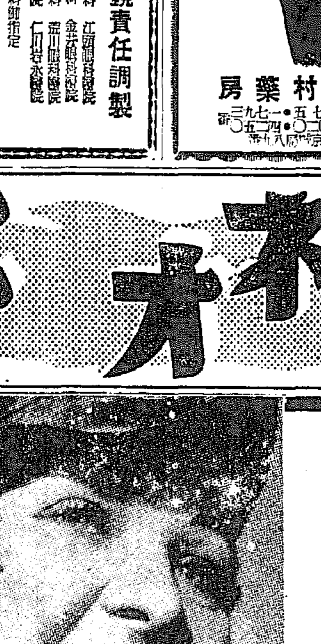

委員會と府理事者の 評價案に大懸隔

委員會は自案の主張讓らず 圓滿な解決困難か

平壤府電讓渡に 暗雲ざとす

【平壤】府電の西鮮電氣讓渡問題の最後的態度を決定する電氣委員會は八月四日以來府理事者側提示の評價最後案を中心に討議を行つてゐるが仄聞するところによると府理事者側提示の評價最後案は委員會の案と相當な懸隔を生じて兩案は遂に對立するに至りこれに對する委員會の態度極めて强硬で自案の主張を少しも讓らず現在の狀態では到底圓滿なる結論に達することが出來なくなつたので府理事者はこれが軟化に極力努めてゐる模樣である、當委員會は、八月一ぱいで討議を終了し九月上旬から西電との本格的交涉を開始する豫定であつたが右の事情のため豫定通りの解決は六ケしく一般府民はその成行きを注目してゐる

長湍の秋繭 八千貫を豫想

【長湍】郡內の秋蠶掃立枚數は一千四百五十五枚に達し掃立後の經過狀況は非常に良好で收繭量一枚平均五百五十匁、總收繭八千貫に達する豫想である、今年は例年に比し繭價もよく、一貫平均三圓として見ても二萬四千圓となるわけで農村は大いに潤ふであらう、なほ郡內の秋繭共同販賣所及び期日は左の通り

邑內共販所(十四日から三十日まで)九化同(十四日から二十八日まで)大南同(十四日から二十五日まで)小南同(同上)

高農生道路修理の奉仕

【水原】高等農林學校では十日早朝から校長自ら全生徒を引率し勞力奉仕によつて驛前道路以西の道路全面の修理をしたので同方面の道路は面目を一新した

時局につけ込んだ 巧みな詐欺手段

安物の人絹を何十圓にも賣る 吳服行商三組捕る

【咸興】時局をねらつた巧妙な詐欺手段だね……と永田咸興署長を感心させた吳服行商隊がある

▽……主人不在とみれば二人連れの吳服行商人は定價七十圓也の反物に摘け若旦那に仕立てた一人が『之も添へる、これも負けとく…』と二反も三反もお添物をつけ、番頭と稱する一人がいくら引止めてもなは『あれも……これも……』

▽……『眠いなあ……』と羽服した奧さん『近所の奧さんも呼んで來よう……』と立ちかけると番頭さん『滅相もない、氣違ひみたいな若旦那のすることだから此處だけで御辭して下さい』で奧さんの信用はいよいよ加はつて三圓か五圓かの人絹物で結構五十圓も七十圓もフンだくられる

▽……この手の三組、最近咸南に入込んでゐたが一組は定平、一組は興南、一組は咸興の各署に檢擧され何れも嚴重取調べ中である

古蹟愛護日 水原の催し

【水原】十日の古蹟愛護日に當り邑では各般の事務多忙のため本年は一般の催しは中止したが小學校、家政學校、農業學校では校長から古蹟愛護についての講話あり、生徒は邑內古蹟の掃除を行つた

農村婦人會

【永同】郡では六日午後一時半から永同鄕校明倫堂で農村婦人會を開催

たが金をもつてゐないことが女に知れると愛想を盡かされる恐れがあるので擬强盜の狂言をやつたものと判明、拘留二十日のお目玉頂戴

名物の柿は凶作

後半期の旱害虫害が祟り 五、六割もの減收か

【大邱】慶北の柿の生產は大邱りンゴに次ぐ產額を示し昭和十年の生產額は七十七萬八千二百貫價格廿四萬五千四百七十四圓昨年は百一萬四千五百七十三貫に激增し、農家副業收入唯一のものとなつてゐるので今年は天候に惠まれて期待されてゐたが後期になつて旱害の上に虫害もはげしく特に大邱を中心とした城西南城北面は全滅狀態となり道內全部の豫想は今の處ハツキリした事は判らないが五、六割方の減收ではないかとみられてゐる

慰問袋を徹夜で整理 水原の愛婦

【水原】郡民赤誠の皇軍慰問袋は日々郡軍事後援會に殺到しこれが整理には愛國婦人會員らが夜を徹して當つてゐるが十日までに既に三千一百個に達したので軍の指示を待つて近く發送する筈である

(寫眞は徹夜慰問袋を整理中の愛國婦人會員)

新興紀全兩校の 廢校も許可か

在學生は當局で適當に措置 孫知事打合に上城

【全州】既報、愛國日の神社參拜に端を發して宣教部側の去る二月フルトン博士來道の際の聲明に依り正式廢校申請を提出した新興、紀全兩校では既に生徒等登校するも授業を爲さず成行きを靜觀してゐたが、學務當局では同校職員及生徒等の措置に深甚の同情を持し新興學校高等科二百餘名中農業組關係者は高農高普へ、同じく初等科は府內初等學校に分置、紀全女學校初等科も同樣の措置に講ずるものと見られ、問題は紀全女學校高等科の處置を如何にするかにあると見られるが、聞へるところに依れば同校の女生徒中には愛國日の參拜中十餘名が參拜を肯ぜず一同に不逞の態度があつたと言はれ斯る際には斷乎たる處置に出るものと思はれる、なほ孫知事は右に關し廢校申請書類を携へて八日急遽上城、西田學務課長も同夜當局打合せのため上城した

が受一齊に左の通り

金用獻、金永澤、高麗燮、閔啓鎬、洪鍾南、朴鍾?、林活永、朴世昌、崔浩洪、金大鉉、吳宗鍋、李商鎬、林世龍、閔太植

城津漁港 埋築工事 見事に竣工

【城津】昨年九月から總工費四萬圓を投じ着工した城津漁港第二期埋築工事はその後急ピッチで竣工を急いでゐたがこの程荷揚場、護岸埋築、道路(コンクリート舗裝)等は何れも豫定通り見事竣工した

畢下長男の 狂言强盜

【黃州】黃州郡黃州面德新里李(二八)は七日午後八時半頃佳納市場からの歸途石隅里新沙洞にさしかかつた際兇器をもつた二人組に所持金百十五圓を强奪されたと屆出たので佳納駐在所では直ちに非常線を張り、嚴

運動次第では 誘致も可能

引つ張り凧の硬化油工場に 元山の運動も緊張

【元山】朝鮮油脂會社硬化油工場の誘致運動は元山、淸津、三陟、釜山の四港によつて猛烈な爭奪戰が演ぜられてゐるが、東海岸の要地元山港は咸南北、江原を控へ漁區漁獲高を占めてゐるほか電力、石炭用水の配給關係に原料油輸送等集荷上の重大要件の解決が有利であり、誘致の可能性を濃厚ならしめてゐる、しかし引續き京城で開かれる重役會を前にして各候補地の誘致運動も熾烈化し樂觀し難い情勢にある折柄、『運動次第では充分誘致の可能性あり』との情報があり港元山では頗る緊張し在京運動に邁進の氣勢をあげてゐる

人蔘販賣獎勵金交付

【開城】蔘業株式會社では九日午前十一時から人蔘販賣獎勵者及び官

在家僧部落

世紀の謎を解く

考古學の權威加藤氏を招き ひろく史蹟の調査

【鏡南】世紀の遺物として今なほ咸北にのみ現存する謎の『在家僧部落』又は考古學上貴重な史料の調査を進めることゝなり中のところ今般本府學務局囑託で考古學界の權威者である加藤灌覺氏を迎へ道內在家僧部落を中心に擴く

……史蹟…の調査を進めることゝなり加藤氏は八日來北、道廳で兒島知事と懇談の後道立博物館陳列館內の咸北鄕土館を視察、午後三時から道廳員を集めて『咸北における史的調査の概要に就いて』との題下に興味ある講演を行ひ九日から約一週間に亘り各地の在家僧部落を踏査し又は古蹟を發掘して史料を蒐集し系統的に『咸北史考』を調査發表する筈であるが氏は往訪の記者に大要次の如く語る

……在家……僧について研究を進め或は彼等と共に生活してその實態を調査したこともあるが大正八年本府の調査によれば在家僧は咸北の會寧、富寧、鏡城、慶源、慶興五郡の十六部落に三千六百二十八人ゐる、この在家僧は明かに女眞族の末裔でおよそ三百年の歷史をもつてゐる、女眞族華やかなりし頃北部に居住してゐた同民族は愛親覺羅の淸國統一で滿洲に移動した時咸北に取殘された一部の

……女眞……族がこの在家僧となつて今日に及んだものでこの集團部落は特殊な地形をなし入口に石垣を築いて外部との交涉を絕ち、すべて同族間で結婚をやつてゐるので一般からは賤民扱ひにされてゐたもの如く卑されるが、この點は非で咸北の地主階級であつたのである

『女眞塚』……或はその背後の始祖『愛親覺羅』の墓に

……李朝……宗祖にゆかりの史蹟等々……咸北が持つ史的價値はけだし大きいものがあるが兒島知事はこの『史的咸北の誇り』を活かしその史實を究め温古知新をつて所謂『躍進近代咸北』に對處したいとの念願から今回本府に要請してこれが調査斡旋方を懇請

增收一千萬圓 咸南の農作

【咸興】ウンと照りつけた後に程よい雨で咸南は田も畑もいよいよ豐年滿作疑ひなしだ『稻も畑作も平均一割は增收確實だね……昨年の大豐作からみて六千萬圓だから增收六百萬圓、畑作を低く內輪に五分增とみても增收額は四百萬圓だから凄い』と、これは立山咸南農務課長の誇るところ、また合惠時代からの豐山署長で今回高原署長に轉じた酒井警部は三日咸南道廳を訪問『まさに十五年以來の豐作です牛も太れば豚も殖える、三年連續の冷害で生色なかつた郡民も頗る明かです、心置きなく去ることが出來ました……』と語つてゐた

鐵原地方も大豐作

【鐵原】各所水稻の水量の豐富と植付後の程よい照込みで稻作は未曾有の豐穰を遂げ既に稻穗も黃色に色つき一望黃金色の曠野と化したが最も懸念された二百十日もことなくこの儘に進めば數十年ぶりかの大豐作と農家は大喜びである

忠北棉も大豐作

棉の日を實施して 最後の管理を督勵

【清州】郡內の本年棉作は頗る良好で生產額において昨年より八十萬斤增の二百八十萬斤、共同販賣數量も同じく五十萬斤增の二百萬斤と豫想され、來る十三日の江外面をトップに共販を開始することゝなつたがこれに先立ち本年棉作栽培管理の最後の仕上作業として目下收穫されてゐる摘棉、摘果、摘葉の徹底に棉畑の除草摘除等の徹底を期し以つて開絮の促進を圖る一方、摘採棉の品質向上を期すべく十日から三日間を棉の日と定め棉の日實施共勵會を開催、當下各邑面をして施肥、摘芯作業を加へしめ指導徹底の優良邑面には一等一點四十圓、二等二點各二十圓、三等六點各十圓の賞金を授與することになつた

國境の警備陣 七十二名增員

【新義州】平北道警察部では支那事變勃發以來異常な緊張をつゞけてゐるが更に秋の收穫期を控へて鴨綠江對岸における馬、匪賊の蠢動がいよいよ活潑にならんとしてゐるので上流第一線の秋の警備陣を强化すべく五日附をもつて上流の中江、厚昌、東興の三警察署に警官七十二名を增員するに至つた

亂調な平北道內の 魚市場を統制

生產者から直接消費者へと 道當局が乘り出す

【新義州】平北道內の魚市場の統制なき販賣狀況は徒らに一漁業組合の下に亂調をつゞけてゐる現狀にあるので平北道當局では生產者から直接消費者への中間搾取なき產業モツトーの下に道內魚市場を一丸に統制、仕向け地の將補とともに從來平北水產の恩惠に浴しなかつた奧地に對しても十二分に商圈を擴張して平北漁業の生きた生鮮充運動を實現しようと目下硏究を進めてゐる、今日まで統制なく一漁業組合個々の經營に委ねられて來たのは經營者が魚市場を一つの既得權益として統制を拒否してゐたによるもので、かくては到底生產者は勿論のこと消費者も非常な不利不便を蒙ることになるので遂に統制斷行の肚を決めたものと見られ注目されてゐる

意氣地のない男

失戀して惡に轉落 興南邑を荒し廻る

【興南】失戀の結果自暴となり果ては遂に捕はれの身となつた…先月初旬來興南署內九龍里一帶を庭のやうに荒し廻つてゐた怪盜は興南署岩本心搜査の結果漸く逮捕に至つたがこの男は咸北吉州郡生れ上野俊(三)で去る六月頃から九龍里某家の娘(二〇)を見染めすつに橫戀慕して每日のやうにつき纏ひ口說いてゐたが同女から素氣なく拒絕され失戀の結果自暴自棄となり惡稼ぎをしてゐたもので目下嚴重取調べ中であるが餘罪幾、懷中時計及び現金等被害は數十件に及んでゐる

いわし不漁 城津灣の漁況

【城津】城津灣八月の漁獲は一萬六千二百五十三棚で前月の三萬一千二百六十三棚に比べ一萬四千五百十棚の減少を示してゐるが大體左の原因に基くものとみられてゐる

▲流網 は大體一〇哩乃至二〇哩の地點を以て漁場としてゐるが八月上旬は極めて不漁、十日頃より大漁となり最高一隻七〇棚の漁獲を得たがそれも束の間で再び不振となつた、これは魚群の北上の鱗の襲來等によるもので南鮮方面の通漁船は食費に窮する者すら續出するの狀況を呈した、出漁船は內地船二四八、鮮船二五隻、漁獲高一五、四八六棚

▲巾着網 七月中旬から極めて順調な漁獲を示し下旬に至り大漁となつたが七月末から魚群やゝ北上し八月に入つては全く魚群を發見せず、各船とも北上したので漁獲高は一統一、〇五七棚

▲定置網 八月上旬から沖に若手し八月末各漁場で投網したが全く漁獲なく水溫は表面二十一度乃至二十四度、中層十七度乃至二十一度、下層十六、七度の高溫で漁獲の望みは斷たゝれた

大酒飲み縊死

【仁川】富川郡多朱面石串里農李萬重(五〇)は大酒のため精神に異狀を來し十日午後三時頃自宅裏の松木に針金で縊死を遂げた

黃海道民待望の 海州測候所着工

二萬一千八百五十圓投じて 仙山里高台に建設

【海州】躍進黃海道の發展に翼賛深き使命を背負ひ誕生する海州測候所は既報の如く本年度において着工を揚げることになり竣工來施當局でこれが建設準備中のところいよいよ七日遞信工事の公入札を行ひ森岡組に二萬一千八百五十圓で落札、同組では直ちに工事に着手した、同測候所は海州邑南山町の南部の高臺(仙山里)に建設されるもので實現の曉には黃海道の農產、水產界は勿論、海運界やその他一般道民の利便甚大なるものあり從來の不利不便を一掃すべく各方面から多大なる期待をかけられてゐる

慶南職員異動

【釜山】慶南では本府理事官の增員、咸陽昌原郡守の勇退、蔚山技師の辭任等により去る八日附で官吏の異動を決定十日左の如く發表した

郡守(昌原)賈藤 安雄
陞敍高等官六等、敍正七位
咸鏡北道屬 脇田千穗實
任本府理事官(七等)
慶尚南道內務部理財課長を命す
郡守(昌原)賈藤 安雄
依願免本官
道屬(會計課長)小松 榮
任郡守(七等)
昌原郡在勤を命す
道理事官(平北)加納 富夫
慶尚南道內務部地方課勤務を命す
道立醫院醫官(晋州)高山 秀雄
依願免本官
道屬(理財課長)磯崎榮太郎
朝鮮總督府へ出向を命す
府屬(釜山府庶務課長)萬代 清一
任慶尚南道道屬、內務部會計課長を命す(郡屬昌原郡內務係主任)勝崎 善治
任慶尚南道府屬釜山府在勤を命す
府屬(稅務課長兼庶務課長)菊永 親司
昌原郡在勤を命す(內務係主任)
郡屬(昌寧郡庶務係主任)齋藤 好夫
馬山府在勤を命す(稅務課長兼庶務課長)
同(蔚山)守田日出輝
昌寧郡在勤を命す(庶務係主任)
同(河東郡庶務係主任)李 宰 雨
統營郡在勤を命す(庶務係主任)
同(統營)鄭 梭
河東郡在勤を命す
府屬(馬山)難波 一良
河東郡在勤を命す(庶務係主任)
郡屬(蔚山)黃 南 時
咸陽郡在勤を命す(庶務係主任)
道屬(學務課)島毛 麟
產業部農務課勤務を命す
同(地方課)有吉虎之助
內務部學務課勤務を命す
郡屬(東萊郡內務係主任)曲田 政助
任慶尚南道屬、內務部地方課勤務を命す
道屬(官房)小山 光迎
任慶尚南道郡屬、東萊郡在勤を命す(內務係主任)
府屬(釜山)永瀨 治次
任慶尚南道屬、知事官房勤務を命す
道屬(地方課)藤田 惟精
內務部會計課兼知事官房勤務を命す
郡屬(咸陽)大本 利一
任慶尚南道屬、內務部地方課勤務を命す
同(蔚山)李 相 龍
任慶尚南道屬、內務部地方課勤務を命す
同(統營)前田 德
任慶尚南道屬、產業部農務課勤務を命す
道屬(農務)本間 太郎
產業部商工課勤務を命す
郡屬(陜川)津野 喜壽
昌寧郡在勤を命す
同(河東)野村 浩
居昌郡在勤を命す
同(咸安)酒原 慶尚
泗川郡在勤を命す
同(宜寧)後藤 忠義
任慶尚南道屬、產業部山林課勤務を命す
同(固城)藤井 正治
任慶尚南道屬、產業部水產課勤務を命す
同(泗川郡)金 時 發
任慶尚南道府屬、釜山府在勤を命す
雇(官房)李 啓 純
任慶尚南道郡屬、蔚山郡在勤を命す
同(農務)金 溶 龍
任慶尚南道郡屬、泗川郡在勤を命す
同(學務)谷口 眞三
任慶尚南道郡屬、蔚山郡在勤を命す
同(官房)髙留 友行
任慶尚南道郡屬、河東郡在勤を命す
同(農務課)河 相 春
任慶尚南道郡屬、南山郡在勤を命す
同(水產課)妹尾 正
任慶尚南道郡屬、固城郡在勤を命す
同(官房)梧原 正義
任慶尚南道郡屬、南山郡在勤を命す
地方書記(土木課晉州管區)古藤 滋吉
任慶尚南道郡屬、咸陽郡在勤を命す
地方書記(晋州郡)牧野 政雄
任慶尚南道郡屬、咸安郡在勤を命す
地方書記(土木)磯塚 稔
任慶尚南道府屬、馬山府在勤を命す
雇(農務)樫本 龍男
任慶尚南道郡屬、宜寧郡在勤を命す

シネマと演劇

愛館【仁川】十二、十三兩日晝夜二回上映▲ワーナーナショナル社超大作日本版監督マーヴィン・ルロイ作品『風雲兒アドヴァース』フレデリツク・マーチ、オリヴィア・ハヴィランド主演▲日活特作、原作サトウ・ハチロー、監督倉田山正德『ジャズの忠臣藏』瀬口新太郎、美川かつみ、杉狂兒、楠木繁夫、ディック・ミネ、美ち奴主演

瓢館【仁川】十一、十二兩日晝夜二回上映▲松竹大船作、原作尾崎紅葉、監督清水宏作品『金色夜叉』夏川大二郎、川崎弘子、佐分利信、三宅邦子、佐野周二、高峰三枝子主演▲シネ ニュース『大船衛報』▲東日大每ニュース▲松竹京都特作『安兵衛役者』本郷秀雄、光川京子、千曲里子主演

ミュスキュロジン「ビラ」

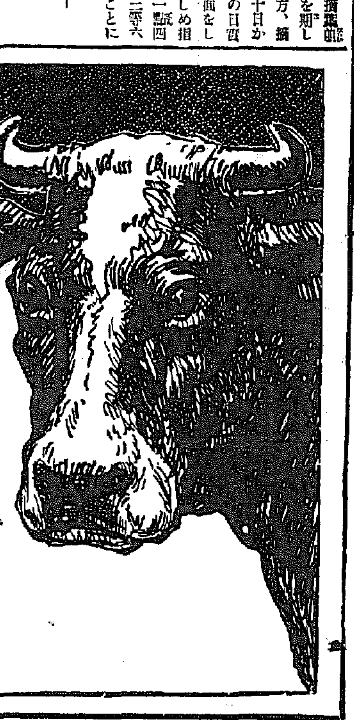

體力精力の充實に!

美味・造血・滋養・强壯劑

肝臟エキス、心臟エキスを配合せる肉汁造血劑

ミュスキュロジン (ビラの肉汁)

本劑はパリ醫科大學教授にして生理學界の權威者リツシエ、エリクール兩博士の實驗的研究に立脚せる所謂肉汁療法の深遠なる學理に基き、藥學博士ビラ氏が多年研鑽の結果完成せられたる肉汁造血强壯劑なり。

ミュスキュロジン「ビラ」は精巧なるビラ氏特許眞空冷壓裝置に依り强健なる牡牛の筋肉中に含有する榮養素を完全に抽出せる生肉汁を基礎とし、之に血液の新生、筋肉組織の再生强靭を司る各種の榮養素及び藥品を含有せしめ、完全に練成せる不揮性肉汁製劑なり

特に本劑が其輝しき歷史と共に斯界各方面にて推賞せらるるは左記の特徵有効成分を適量に含有するに因るものなり。

◇造血の源泉として既に世界醫學者に確認せられたる肝臟エキス

◇最近各國醫學者の興味の焦點となれる心臟の收縮運動を興奮ならしむる心臟エキス

◇吾人の生存上絕對的必須成分にして體內各組織に酸素供給者として重要なる作用を營む血液中のオキシヘモグロビン

ミュスキュロジン「ビラ」は多大の滋養及治療價値を有し且つ香味佳快、胃腸障害を與へる事なく容易に吸收せられ體力、精力の根源をなす。

適應症 肺結核、結核性諸疾患、腺病質、發育不全、急性傳染病、病後產後手術後等の貧血及び衰弱、一般榮養衰弱者心身過勞、神經衰弱症、ヒステリー、熱性傳染病等。

包裝價格 大瓶 五.〇〇 小瓶 三.〇〇 (優美なるアルミニューム茶匙を添付)

(詳細なる說明書御申越次第進呈)

關西發賣元 大阪市東區道修町 丸善藥店

關東發賣元 東京市日本橋區本町 株式會社稻畑東京支店

躍る半島輝く業績

蔘業開發に貢獻する 開城蔘業株式會社

東洋は勿論歐米にまで輸出する

不老長壽の靈藥高麗人蔘の價値

朝鮮と云へば人蔘、人蔘と云へば朝鮮を聯想する程、人蔘は朝鮮に於ける主要産物の一つである。殊に千數百年の歷史と世界無比、不老長壽の靈藥として、和漢藥の王座を占め揺ぎない〔illegible〕價値が認められ、人蔘は朝鮮各地到る所に産す〔illegible〕が、高麗人蔘は朝鮮總督府指定人蔘〔illegible〕開城附近一帶に産するもので、その品質、形態等〔illegible〕絶對に追從を許さない、所謂高麗人蔘で〔illegible〕世界に名聲を博してゐる所以であり〔illegible〕種々な要素のあることは勿論であるが、最も重要なものは氣候土質栽培の秘傳等によるものである。

開城は京義線、京城の北方〔illegible〕朝鮮文化史上に燦然たる黄金時代を劃した高麗王朝〔illegible〕の都で〔illegible〕松岳山麓の高麗王朝宮趾、滿月台の左側に廣漠たる二萬餘坪の大製造工場〔illegible〕昭和十一年〔illegible〕月〔illegible〕を突破して蔘業開發のため大飛躍を目指して設立された開城蔘業株式會社である。〔illegible〕十四萬斤〔illegible〕の販路は目下朝鮮内七割、内地、支那、南洋諸國その他の市場へ〔illegible〕輸出の隆運にあり、新販路開拓により將來世界〔illegible〕

不老長壽神秘の靈藥 開城産高麗人蔘

蔘種保護のため地區指定

人蔘は植物學上、五加科に屬し宿根性の藥用植物で、朝鮮、滿洲、内地に主として産し、このうち朝鮮産の高麗人蔘が特に藥効顯著なことは旣に古くから宣傳されてゐる。現在朝鮮には京畿、忠南北、全南北、慶南北、黄海、江原の各道に産するが、就中有名なのは開城の蔘で〔illegible〕高麗人蔘はその〔illegible〕品質〔illegible〕他の比ではない。〔illegible〕開城附近四郡を指定栽培區域として許可された範圍内で耕作してゐる。

耕數は約〔illegible〕そのうち八割までが開城産であり、その製造されたものは〔illegible〕人蔘は〔illegible〕の植物で性は極めて弱く、氣候風土に支配されることが甚大で殊に〔illegible〕年といふ長年月を要するもので特定の風土、氣候と獨特の栽培技術を要するからである。

〔illegible〕高麗人蔘〔illegible〕系牛氏が人蔘が糖尿病に顯著な抑制作用を持つてゐることその他醫學界の人々によつて實驗されてゐる成績に徵しても高麗人蔘の藥効が、如何に顯著であるかを如實に物語つてゐる。なほ城大醫學部教授〔illegible〕博士は次の如く語つてゐる

「人蔘は早衰を除き、まるでエネルギーの源泉の如き觀がある初老病弱者、精力衰退者を若返らし或は精力增進させるは、もとより夏の衰弱、各種病後の元氣回復、補強といふことが人蔘最大の眼目で、この點から見て高麗人蔘の世界に誇たる藥物と云つてよい」

と又藥効に就いて科學的研究の結果によると佐伯矩醫學博士は人蔘の成分に關して

一、コマシンと稱し内服及び注射によつて新陳代謝作用と利尿と元氣作業を助し精力を旺盛にする

一、乳剤的にして苦味特殊の効がある

一、コマゾールと稱し消毒作用を有する

と發表してゐるが一般的に認められる効能を拾つて見れば次の通りである

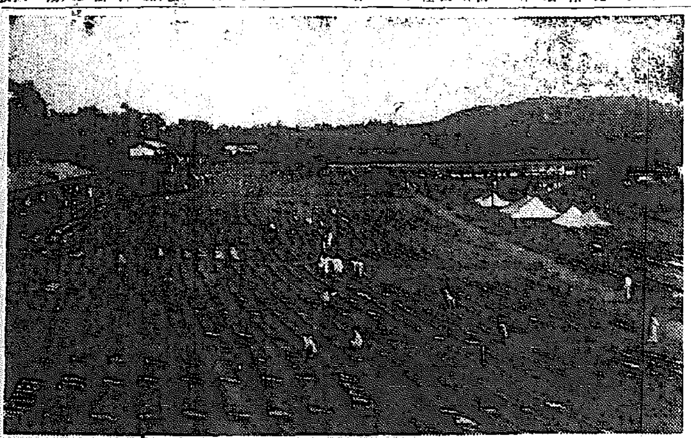

人蔘の藥効

一、健胃作用 一、興奮作用

一、鎭靜作用 一、催〇作用

一、睡眠作用 一、利尿作用

一、強壯作用 一、鎭痛作用

對症的には

神經衰弱、產前產後の衰弱、貧血、精力減退、發育不足、ヒステリー、冷え症、リウマチス、マラリヤ、婦人病、腸胃の衰弱、糖尿病、消化不良、性〇減退、肺病、胃弱、下痢症

飲み方

一、白蔘五匁を細く刻み水四合を注入し陶器に容れ文火（炭火）にて成る可く氣永く二合位に煎じ詰め茶の代りに時々服用す

一、白蔘五匁乃至十匁に生苗一匁粥一匁糯米（陳米にても差支なし）少量を加へ水三合を注入して文火にて一合半位に煎じ詰め早朝一回又は日二回食前に服用す

一、白蔘を粉末とし一日三回食前に一匁づゝ其の儘又は牛乳若くはコーヒー杯に混じて服用す

蔘業の共存共榮 會社の設立

同會社は昭和十一年十一月資本金二百萬圓を以つて專賣局の斡旋によつて設立されたもので設立趣意書によれば

開城に於ける蔘業は紅蔘令施行以來異常な發達したと雖もその生産による水蔘は生育優良形態の完全なもののみを政府に收納し紅蔘の原料とせられる關係から之れに過せない年額約五分の四に相當する後蔘は之れを白蔘の原料に供用する實情である。而して蔘圃の收入を最近三ケ年の統計に徵するにその一坪當り平均政府の賠償金は二圓九錢六厘、後蔘は同二圓六十二錢五厘計五圓七十一錢一厘で人蔘耕作の收入を政府の賠償金のみに倚賴する時はその收支に鈎からざる缺損を來すので同業者は、この後蔘の處置に經營を有利に展開し合理化により、事業を共營し原料の供給の圓滑、生産加工、販賣統制を計るために本會社が生れたものである

同社の陣容は取締役社長孔聖學氏專務取締役曹武煥氏取締役支配人山階賢隆氏取締役金正浩氏同都明錫氏監査役孔聖求氏の諸氏を首腦部とし各幹部ともに蔘業の實情に精通してゐるだけにこの積極的活動は顯著な業績を上げ開城蔘業の礎ともなり或は蔘業の統制、向上の有力な機關として將來の發展を嘱望されてゐる

人蔘の「傳說」

高麗人蔘が昔時から不老長壽の靈藥であることは、周知の事實で今更贅言を要しない、この靈藥こそは天が人間に惠み得たへたのだ云ひ傳へられてゐるが、この人蔘について面白い〔illegible〕こんな傳說がある昔一婦人が見を得んと神に祈願してゐたところある夜、神が枕頭に現はれ告げて曰く『汝某山に來れ、汝に子を授けん』とその婦人は喜んでその山に登つた處葵子は累々として熟したものを持ち歸り地に蒔き、恰かも子のやうに育てた處、その形は全く赤子の恰好となつたこれを食した婦人は不老長壽の靈藥を得たといふ單なる傳說ではあるが高麗人蔘が如何に靈驗あらたかであるかを物語つてゐる。（寫眞——同社幹部に於ける人山階賢隆氏）

（寫眞——同社取締役社長孔聖學氏專務取締役曹武煥氏取締役支配人山階賢隆氏）

千年の歷史に輝く 躍進〃開城府〃

商圈は全國に及ぶ開城商人

興亡一千年の歷史を有する高麗の舊都開城は、今や躍進の一途を辿りつゝある。開城は皇紀千五百七十八年高麗太祖王建が新羅を亡ぼし王位に上るや、國を高麗と號して都を鐵原から開城に遷し、始めて王都として爾來三十四代四百七十五年間の王都であつた地である。建國の當時は開州と稱した光宗十一年皇都に、成宗十四年開城府となり以來、その後幾度か變改あり、光武十年（三十九年）開城郡となつて現在の府の區域を西部面と稱したのであるが、大正三年西部面〔illegible〕面と改稱し大正六年指定面となり、昭和五年十月府制實施と共に開城府となつた、開城府は朝鮮の中央に位し京義線の沿線で京城〔illegible〕十四粁で府の面積は一方里、戸數千戸、人口五萬五千餘人で、住民の大部分は商業に從事〔illegible〕

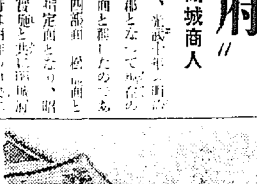

獨特な商法と勤儉力行の美風によつて、産をなす者が多く、生活狀況は安定してゐる平和境である、府内の産業經濟を見るに近代的工業の施設の特記するものにないが、商業は非常に殷盛し、〔illegible〕全鮮に渉り商圈を擴張し、昔から開城商人として名聲を博し、昔ながらに開城商人の獨特の金融機關である〔illegible〕、四計簿記法、差人制度等は開城府立博物館〔illegible〕

遂及び市場等が、それで就中有名なものは（時邊）とも云はれるもので、資金の貸方と借方とか、仲介人を介して何等物的擔保を要することなく、全く對人信用に基き極めて、簡易な方法で貸借する仕組であつて、數百年の歷史を有し、近代的金融機關のある今日でも相當重きをなしてゐるのは恐らくこの開城のみである、特産物として〔illegible〕開城の人口に膾炙せられてゐる、高麗人蔘があるのみで人蔘によつて開城が立つてゐると謂はれる位で昨年中に於ける之の生産高は二十五萬斤で、その價格は二〇五十萬圓に達してゐる。商工品などは相當有名であるが、近年府當局の指導宜しきを得て近年目覺ましい發展を遂げつゝある〔illegible〕

國策と輿論に迎へられ 朝鮮海上火災保險會社

資本金五百萬圓を擁し精進

今や半島保險業界に君臨す

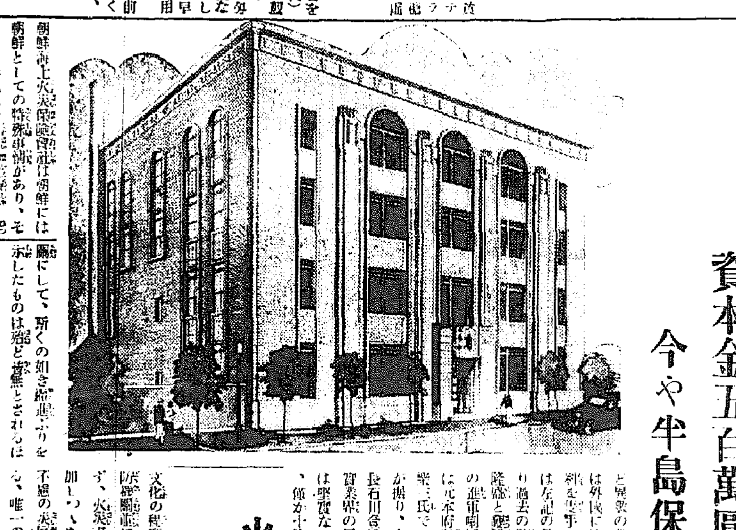

朝鮮海上火災保險會社は朝鮮にはそれで是非地元の火災保險會社の必要であるとの輿論に迎へられ、總督の指導と重要金融機關の絶大な援助の下に大正十一年十月、資本金五百萬圓を以て創立せられて以來、逐年業績を擧げ、今や半島保險業界に君臨するに至つたが今日の隆昌を來すまでには會社首腦部の苦心と精進とは容易ならぬものがあり、大正十二年收入保險料十七萬八千四百六十六萬、收支保險料廿萬九千圓程度の處女開拓より逐年目覺ましい發展を遂げ第十五期事業報告によれば（自十一年十月一日、至十二年六月卅日）火災保險＝契約高四億一千五百十八萬九千圓この契約保險料百十九萬八千百七圓、海上運送保險＝契約高二億三千九百五十五萬八千圓この契約保險料三萬五千三百七十八圓と激增振りを示し、朝鮮各地の重要産業の發展と輿論とは正に相俟つて、同社の發展にと躍進を遂げたものであり〔illegible〕同社は今日の隆盛を來さしめた功勞〔illegible〕

〔illegible〕の結果、今日の隆盛を來す〔illegible〕同社創立當時の〔illegible〕は元平府財務局長であつた河内山樂三氏で、二代目社長に在る〔illegible〕が握り、次いで第三代目〔illegible〕長石川〔illegible〕氏が就任し半島財界、實業界の錚々たる重鎭を網羅して會社の基礎を確立したるを期し〔illegible〕一步と前進して同社の發展を圖ることとなつた〔illegible〕

火災保險はなぜ必要！

文化の程度が進み、家屋の改善、消防施設に防火設備の完備に拘らず、火災事故は年を逐うて増大しつゝある、火災保險はこれら不慮の災厄による損害から免れ得る、唯一の途でありこれが利用により財産の安全を計るべきで政府當局は右の適切な政策を與へてゐる、即ち『居安思危』（安きに居て危きを思へ）の意であつて同社は朝鮮唯一の鮮產保險會社で「取扱ひの親切」『契約の丁寧』『〔illegible〕』

本社 京城府太平通一ノ一九
支店 滿洲國新京市
出張所 大連、奉天

朝鮮火災の陣容

現社長石川登盛氏は〔illegible〕社の基礎確立に着々と成功を收めてゐるが、氏は東北の産〔illegible〕務の手腕を認められて〔illegible〕長に據つた、八面玲瓏の人で官界は勿論金融界方面にも氏に期待され〔illegible〕所多く、氏今後の活躍は同社の前途をして益々洋々たるを思はしむ。尚ほ同社の重役は次の通りである

取締役社長 石川登盛
取締役 香椎源太郎
同上 韓相龍
同上 京 丙朝
同上 渡 辰馬
同上 林 茂樹
同上 田中三郎
監査役 森 菊五郎
同上 金 漢奎
同上 清水佐太郎

朝鮮火災の〔illegible〕「福運の汎運」をモットーとしてゐる。朝鮮火災は左記の通り動產不動產何れに對しても契約する

一、住宅店舖、事務所、官廳、官公署、學校、病院、社寺

一、工場の建物、機械、器具、原料、仕掛品、製作品、其他

一、商品其他の貨物、家具、什器衣類、寢具等の家財道具、其他の動產

一、建築中の建物及材料

尚ほ右の外「海上」「運送」の各保險を營業してゐる、保險料は被保險料率は被保險物件の所在地構造使用者の職業四隣の狀況によつて一様ではないが火保聯合會火災保險協會で定めた共通の料率により實地調査の上低廉なる保險料を以つて契約することになつてゐる

半島產業經濟の樞軸 京城商工會議所

十三道商工業界隆盛の礎石

特筆すべき各種運動の成果

京城商工會議所は明治廿二年二月初武貞、中村再造、市川石動氏等の在留邦人有力者十數名の設立によつて組織せる商工業者の重要なる機關として、その全機能を發揮せしめ、今日の半島商工業の隆盛を見たものである、當時居留民は僅かに二百數十名に過ぎなかつたがその後漸次增加を見る明治廿五年四月京城日本人商工會議所と改稱し當時は會議所に關する法令もなく經費の如きも、僅かに有志の醵出によつて維持された程度で、幾多の困難を克服し京城今日の基礎を築くに到つたことは、特筆すべきである、就中內鮮人間の取引の改善、條約の改正、關稅の整備京仁、湖南兩鐵道の敷設促進に關しては、全力を盡した、而して明治卅五年には在鮮日本人商工會議所を統合して、商業會議所聯合會を組織し漸次商業會議所としての機能の發揮に努め、明治四十四年には全國商業會議所聯合會議を開催し、朝鮮の產業開拓その他に關する十一件の重要議案を決議したこれが內鮮商業會議所聯合會の嚆矢である、斯くて韓相龍氏が設立してゐた、京城商業會議所を合併せしめ、內鮮人を一體とせる、商業會議所の設立を企圖し、大正四年十二月本府の認可を得て新たに京城商工會議所が設立され、大正七年九月朝鮮商業會議所聯合會組織し、昭和五年十一月朝鮮商工會議所令の發布によつて京城商工會議所と改稱し今日に及び明治廿年以來、五十有餘年朝鮮商業會議所聯合會一致の決議を以つて提唱せる朝鮮產業開發の四大要綱たる、鐵道網の完成、移入稅の撤廢、產米增殖、水產業の開發の實現を始めとして、朝鮮統治の上に貢獻した

尚ほ現在の役員は會頭賀田直治副會頭戶島祐次郎、元德常、理事伊藤正慤の諸氏である

（寫眞賀田會頭）

漢城銀行開城支店
中央無盡株式會社開城支店
朝鮮殖產銀行開城支店

鮮滿拓殖株式會社
京城府北米倉町九三
電話本局(2) 五一〇〇 五六五三 五六六四

京春鐵道株式會社
京城府黃金町二丁目
取締役社長 牛島省三
專務取締役 塩川濟吉

開城蔘業組合

蘆溝橋事件發生は支那軍の豫定の筋書

中央軍の捕虜が持つてゐた蔣介石の命令書で判明

【○○○藤井特派員發】十一日第一線で敗走途中の中央軍正規兵數名を我軍が捕虜としたが、懷中した蔣介石の作戰命令を押收、取調べたところ約二萬語の命令書は抗日決戰作戰指導として昨年暮頃より起草、去る七月十九日第一線に配布されたもので、しかも故意に蘆溝橋事件を勃發せしめたことが明白となり我軍を激怒させてゐる、作戰內容は極めて周意周到なもので如何に蔣介石が抗日のために狂奔中であつたかを如實に物語つてゐる、內容は遊擊戰術に重の戰備、作戰、陣營編制に亘つたもので主なるものは次の如く抗日精神昂揚の爲日本をさして「敵人」の語を使用してゐる

▲敵人(日本軍)の戰法は捕縛戰術を以て最も得意とするから、我軍は夜襲に次ぐ夜襲を敢行して敵人をして奔命に疲れしむ

▲後方攪亂を行ひ徹底的に敵人の糧道を絕つ

▲我軍の作戰根本方針は、敵人をして徒らに狂奔疲勞困憊せしむる行動に出で、敵人を死地に誘導、殲滅せしむべし

▲敵人の陣備地に作戰は何ら恐るることなく、飽くまで敵人をして一敗地に塗れしむるやう努力すべし

▲敵人が飛行機を以て爆擊する場合は、我軍は第一線の防備を殘して、全部隊は敵盲陣地に避難し、敵機の去るを待つて猛擊を加ふべし

▲敵人がタンク(戰車)を使用する場合、迫擊砲榴彈をたけ以て我軍決死隊は直ちに敵戰車に向つて突擊を行ひ戰車の射口目がけて投擲し、更に戰車地雷、戰車ポケットを使用して行動を困難ならしむべし斯て敵戰車を包圍して我軍は激烈なる白兵戰を展開、混戰となれば敵の捕縛戰略は全く不可能となり我軍勝利の疑ひなし

▲可及的敵人との戰鬪は長期に亘るやう作戰の誤りなきを期す、長期戰に亘る場合、敵人は財政的に破綻し局部的に戰勝するも決して勝利を占めるものに非ず、結局我軍の大勝利に歸す

等であるが、過ぐる熱河戰爭に於ける支那軍の夜襲等は、ワーッと喚聲をあげたまゝ我陣地附近へ進擊して來るだけであつたが、其後數年に亘る猛訓練の結果、夜襲から白兵戰に轉ずるまでいづれも決死、青龍刀を振りかざして我陣地に突入し、組討ちを演ずるなど執拗なる戰法に轉じ驚異的の進步を見せてゐる

颱風四國を衝き中國近畿を襲ふ

各地の被害頗る甚大

二百二十日の颱風はその中心を四國、殊に高知縣、香川縣方面に向け四國の外中國、近畿一帶に亘つて猛威を振つた

高知縣下の慘狀 兩小學校半壞 死傷者五名を出す

【高知電話】高知縣下においては安藝郡、幡多郡方面もつとも甚しくその被害狀況も甚大と見られるが通信連絡杜絕のため未だ判明しない、十一日午後三時までに判明したところによれば高岡郡大津村小學校講堂、同郡高須小學校の校舍は半壞し死者二名、負傷者三名(現在判明したもの)を出した

高知市比島川にある高知營林署の貯水池の水門破壞され高知市の下地方面約二百町歩に亘り二尺の浸水、高知市內外、縣下一圓に亘り民家屋根瓦、板塀、看板が吹き飛ばされその他に倒壞家屋、電話線の切斷など被害益々擴大する模樣である

校舍一棟半壞し生徒三名負傷した外須崎小學校々舍も八分通り倒壞した

死傷十九名 德島縣被害

【德島電話】德島地方は猛烈な暴風雨となり十一日午前九時には最大風速毎秒三十二メートルに達しこれがため屋根瓦、看板等の吹き飛ばされたもの無數にて浸水家屋その他多數あり德島市內の各學校は休校した、午後三時現在德島縣警察部に達した情報によれば、縣下颱風の被害狀況左の如し

死者一名、負傷者十八名、全壞家屋八十九戶、半壞家屋五十六戶、浸水家屋多數、農作物の被害甚大なり

香川縣下

【高松電話】香川縣下の暴風雨被害狀況左の如し

倒壞家屋四十六、死傷者十五、浸水家屋一千戶、電柱倒壞五百本、小漁船破壞二百隻、倒壞家屋中には小豆郡草壁小學校

蒔布 ハイナシン 害虫絶滅

崖崩れて十數名生埋 日光の椿事

【日光電話】栃木縣下の颱風被害は午後三時現在、栃木縣上都賀郡日光町細尾地籍古河鑛業株式會社所屬馬返水力發電所は十日夜來の豪雨のため後方の崖が崩れ事務所で作業中の十數名の事務員はそのまゝ生埋めとなり、急報に接した日光署では直に消防組、靑年團員等も出動して救助作業に當つてゐるが、十一日午後四時に至るも尚は救助されない

大阪は泥海

【大阪電話】大阪府下の颱風被害は十一日午後六時迄に判明したところは浸水家屋一萬六千九百二十三戶、負傷者一名で浸水の被害の甚大なのは大阪市中木津川、安治川、尻無川及び大阪灣に面した各區で家具、什器、商品、その他の被害多額に上り木津川、安治川一帶に軒を連ねる大小倉庫はいづれも三尺餘りの浸水にて在庫品は大部分水浸しとなつたためこれらの被害も莫大に上る見込みである

岡山縣の被害

【岡山電話】岡山縣下の颱風被害は午後三時現在左の如し

死者三名、負傷者十二名、家屋全壞三十七戶、半壞八十七戶、船の破壞五十二隻、山崩れ三

豐橋驛で列車追突 車掌一名即死

【豐橋電話】十一日午後六時五十二分頃豐橋市石塚地下道附近で東海道線上り一五三八臨時貨物列車が前方に貨物九五二列車が停車してゐるのを認め停車中、更に大阪驛發岡行旅客七一二列車が進行して來りこれに追突し、客車、機關車は貨車の上に乘上げ續いて客車は震動のため窓ガラスを破壞し貨車は數十輛脫線顚覆し貨車の車掌一名即死、客車の乘客中にも窓ガラスの破片のため若干負傷者を出した、これがためダイヤはめちやめちやとなつてゐる

砲煙彈雨を潛りて

○○○にて藤井特派員發

神業砲手の那須與市 (8)

砲車村附近の山岳戰は流石に壯烈を極めたものだつた、敵は山岳に陣取つて我軍に猛射を浴びせて來る『えゝ小癪な敵め、野郎ども吹つ飛ばしてくれよう』我が砲兵陣は怒り一齊に火蓋を切つた痛快！敵兵が吹つ飛ばされるのが手に取るやうに見える、一彈は一彈、山砦は脆く一彈を呼んで、我が集中砲火は見事に敵陣に炸裂した

☆……

正確そのもの！我が砲擊に敵軍は忽ち浮足立つた、支那兵の逃げ足は滅法に早い、蜘蛛の子を散らすやうだつた、そのうち

『アッ、ケーブルカーで逃走と來やがつた』

双眼鏡から見る兵士が叫んだ、五〇〇高地から牛車村驛へ空高く架つたケーブルカー、不敵な支那將校がそいつに乘つて逃走を企てたが、逸速く我が兵に發見されてしまつた、このケーブルは七〇六高地の中腹から無謀にも掘り出される無煙炭の運搬用だつた

☆……

『オイ、那須ノ與市をやれッ』

砲身がグイと方向を轉じてタッと狙ひは定まつたと思ふと忽ち一彈はズドーンと放された一瞬！鋼索に見ン事命中

ケーブルカーはショックを受け、弧を描きながら物凄い勢で落下した、支那將校はケーブルカーから放り出されてクルクル舞ひしながら百五十尺下の地獄岩に叩きつけられてしまつた、ワーッと喚聲があがつた、咽ひすんで後、手柄話に花が咲いた

『オイ、何故あのケーブルカーを狙はなかつたんだ』

『なーに、命の綱を斷つてやつたんだ』

これで敵兵もケーブル逃走の手を斷たれてしまつた、我が軍の砲擊は正確といふよりも神業に近かつた

☆……

用器に太い鋼索ではあるが、何百米も離れた味方の陣地から眺めると、蜘蛛の糸よりも細い、これを唯一彈で仕止めることは、いかな那須ノ與市でも……だ

國民讃歌

選び出された佳作廿二篇

當選歌は近日發表

西紀興亞の黎明を呼ぶ大日本帝國々民の烈々たる魂、歌ひ出さんとする本社募集「國民讃歌」は既報の如く燃ゆる愛國心を反映して半島はもとより全日本、府縣から二千三百餘篇の應募を見、應募作品はたぎり立つ愛國の至情を傾け何れ劣らぬ珠玉ぞろひであるが選者鹽原本府學務局長、速水城大總長、津田書夫氏、池田京城日報主筆の四氏によつて先づ百八十篇に豫選し更に嚴選の結果、左の二十二篇を佳作として選出、更に論評を重ねて、近日中に當選歌を決定發表することになつた、發表の日をお待ち下さい

▲淺野卓次(忠北)▲齋藤悦身(咸北)▲野路道福(神奈川縣)▲森信(福岡縣)▲金一淩(忠南)▲中村秋雨(宮城縣)▲近藤若朗(大阪)▲岡部眞吉(京都)▲井浦新一(大阪)▲柴伸道(神戶)▲內山隆(千葉縣)▲上野一孝(京城)▲車輪重(全南)▲山下幸雄(平壤)▲島越弼(香川)▲渡谷德三(全北)▲桑原阿部勝子(咸北)▲藤森忠雄(京城)▲栗太郎(大阪)▲田中初夫(京城)▲大塚盛(北海道)▲本間一策(東京)

奇禍の金博士

金博士奇禍

オートバイに刎ねられ 右手骨折の重傷

交通頻繁の京城の表玄關、京城驛前の電車道を十一日午後三時ごろ橫切らうとした京城齒科醫專の外科醫長醫學博士金氏は龍山方面から疾走して來た丁子屋百貨店のオートバイ(運轉手李)にはね飛ばされ右手骨折の重傷を負ひ自宅で治療中であるが全治二ヶ月を要する見込み、金博士は元慶北知事金瑞圭氏の令息、半島外科醫界の新進として知られ外科醫の生命とする右手の骨折は博士の將來を憂慮されてゐる

朝鮮飴で慰問

戰地にある兵隊さんを喜ばせるのに朝鮮色たつぷりなお菓子と愛國婦人會では朝鮮名物の松の實入りの金剛飴を送ることになり八日京城本町の飴屋に注文をした、同店でも皇軍慰問のために奉仕的に引き受けて特に皇軍慰問用にふさはしい意匠の(キヤラメル箱型の)包裝を施した十四個入り十錢の箱を二萬個至急調製中で十五日には完納して直ちに愛國婦人會の手で戰地に送り出すことになつた

寫眞 (上)防彈チヨッキを縫ふ第一高女生(下)鍾路小學校に持込まれた空瓶の山

『僕らの力』で献金

鍾路小學校の全兒童が申合せ 空瓶、銀紙など持寄る

京城鍾路小學校では十一日の愛校日に私たちの力で出來る國防獻金をしませうと、全兒童が持ちよつた古新聞三十貫、ビール瓶三百本、サイダー瓶三百五十本、銀紙十三貫を山と積み、早速古物屋に賣り國防獻金をすることになつた、これは各家庭から持ちよつたものや近所のをぢさん、をばさんの同情で集めたもので『古新聞紙や、空瓶が尊い國防獻金に變る僕たちの、私たちの獻金だ』と純眞な童心に愛國心を燃やし整理に大はしやぎだつた

眞心こもる防彈胴衣 第一高女で四千枚製作

京城軍事後援聯盟から北支戰線の冬仕度に送る防彈チヨッキにも役立つ眞綿のチヨッキ二萬枚を第一高女初め府內各女學校、愛婦、國婦で溫い女心をこめて縫ふことになり、既に第一高女では四千枚を引受け三年生以上六百名の生徒を總動員、十日から縫ひ方を開始した

慰問金獻納競技大會 第一日記錄

野球

京商14 善隣8

京城商業對善隣商業試合は十一日午後一時三十五分から先攻京商、佐藤(球)門代、佐田(壘)三氏審判で開始、十四對九で京商勝つ(閉戰五時十分)

善隣	0	0	4	0	0	3	0	1	0	8
京商	4	0	1	0	0	3	3	0	3	14

仁商12 京師8

仁商對京師試合は四時四十五分から仁商先攻、百瀬(球)佐田、馬場(壘)三氏審判で開始、十二對八で仁商勝つ(閉戰六時五十分)

京師	5	2	0	0	1	0	0	0	0	8
仁商	0	3	0	0	2	0	7	0	0	12

庭球

官醫團對銀行團の庭球戰は午後三時開始大接戰の後、官醫團勝つ

第三回戰 (洪渕 李國基)3―4(落合 李國鎬)

第四回戰 (黃英成 鄭土連)2―4(崔永生 朴龍壽)

第五回戰 (洪承杰 崔殷星)4―2(落合 李鍾鎬)

(洪承杰 崔殷星)4―3(崔永生 朴龍壽)

ラグビー

高農21(16―3 5―0)3高工

午後四時から高農對高工試合を高農のキックで開始、二十一對三で高農勝つ

サッカー

全商專2(2―1 0―0)1全普成

全商專對全普成試合は一時四十分開始、二對一の接戰で全商專勝つ

水上競技に新記錄二つ

第十三回朝鮮神宮奉贊體育大會水上競技は十一日の皇軍慰問スポーツと呼應して京城運動場プールで開催、第一日は各種目豫選を終了したが、遞信の有川可實選手が百米背泳に一分十七秒、二百米背泳に二分四十四秒二の二つの大會新記錄を出した、第二日十二日の決勝には相當好記錄が豫想される

子供と漫畫繪本

最近父兄方が顏をしかめる樣な漫畫繪本の洪水で、教育者は頭をいためてゐたが、講談社の繪本が出て、だん〳〵これなら子供が良くなる繪本だと大喜びはこれも。

轢死女の身元

既報＝京城東大門外徽慶町の京元線踏切で轢死體となつてゐた死體の身元については東大門署で調査の結果、典農町一四六、京電運轉手朴東朝妻金大順(二六)で姑と折合がわるく常に家庭不和を嘆じてゐたが十一日朝五時家出、發作的の自殺をしたものと判つた

南山町に怪盜

十日午後二時ごろ京城南山町一ノ一六西岡確之助氏方に怪盜が侵入白金指輪外貴金屬類十數點約七百圓を竊取されてゐるのを外出先から歸つて來た同氏の夫人が發見、取敢ず本町署に屆出た

けふの天氣

晴れ一時曇り【きのふの氣溫】最高 二五度八

京城局前に安全地帶

幼女轢殺事件に鑑み急速新設に決す

ソウル京城の目拔街京城郵便局前の交通混雜から十日には內地人幼女轢殺事件まで突發府民の不安を深めたが、本町署では交通整理の中心に島のやうな安全地帶と郵便局側及び三越側に地面より五寸あげた步道を設け人道と車道をハツキリ區劃し、安全を期することになつた

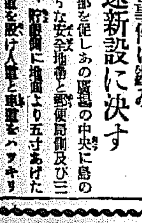

(人生の幸福は建康を保ち、取り戾さんとする者は常に灸すべし) 無痛無痕 効果確實 ナトレス灸 適應症 肩のこり 胃腸病 神經痛 神經衰弱 喘息 肺尖加答兒 血壓下げ 脚氣 婦人病 淋病 痔、小兒夜尿 其の他慢性病 本村博士氏指定 京城府東大門町入口(高野山前) 梶原鍼灸療院

淋藥の王座 ピカイチ 淋病を速に去り膿汁を減じて完全に治癒の目的を達せしむ (不自由代金引換賣買申受) 2,00 3,00 5,00 仁川宮町通り 川崎製藥所

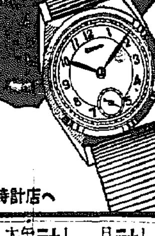

時計はセイコー 御用命は御近所の時計店へ

病んり はい毒 有田ドラッグ 有田音松謹製劑 良くかく効きらかく治る

耳鼻の病に 大木耳鼻藥 二十錢・三十錢・五十錢・一圓 全國有名藥店にあり 發賣元 大木合名會社 東京市日本橋區

官製人蔘エキス 蔘精 朝鮮總督府專賣局製造 發賣元 蔘精元賣捌株式會社 京城府長谷川町 京城ビル 振替京城 六二七二番

人造大理石 防空瓦 化學タイル 一手販賣所募集 一郡一ヶ所宛一手販賣所ヲ設置ス 希望ノ方ハ詳細面談 京城府新町一二七番地ノ一三 京城化學タイル研究所

不動產公賣公告 昭和拾貳年九月拾貳日 京城府

更正決定 京城地方法院仁川支廳

チ痔專門 野崎肛門科 入院隨意 京城岡崎町七 電話龍九三一番

花柳病外科 島崎病院

領收證用紙紛失廣告 日本硝子株式會社京城出張所

クロダ齒科 一般及レントゲン科

花柳病 皮膚·泌尿科 植木醫院

京日案內 恩給 社員 社員 電話 熊本

妻【27】

小島政二郎作　宮田重雄繪

第一歩（三）

『まあ、こゝへ來たまへ。』すぐ傍の一人が、さう云ひながら、當り前のことのやうに、立つてゐる鈴子の腰へ手を廻して、自分の膝の上へ抱き上げようとした。

鈴子は身顫ひが出た。

『……』

自分でも譯の分らないことを口の中で叫びながら、鈴子は抱き寄せられまいとして腰を振つた。さうして腰に掛かつてゐる客の手を外さうとしてクルリと一廻りした。顏中が眞赤になつた。シットリと全身に汗をかいた。

『ハヽヽ。』

『ハヽヽヽ。』

みんなが、さもをかしさうに聲を上げて笑つた。

『負けたなあ。この子は本當にかけ値なしに初心なんだね――しかし、初對面の客に、さう恥を掻かせるもんぢやないよ。』

腰へ手を掛けた客の言葉に、客達はまたドッと笑ひ聲を立てた。

何と云ふこの人達は快活なのだらう。鈴子は笑ふ聲は立てなかつたが、それと同じやうな氣持がした。それよりも何よりも、番上かつたのは、公衆の面前で、男が女の腰に手を掛けるなんて、紳士としてすべからざることゝしか思はれなかつた。

『鈴ちやん。』

マダムに呼ばれたけれど、彼女は構はずこつちへ來てしまつた。

（女給なんて商賣は、とても私には出來ないわ。）

賑かな歡笑のサロンの中で、ションボリ自分だけ退け者にされたやうな寂しさに、鈴子は涙ぐんだ。

『鈴ちやん。』

また五番のテーブルから呼ばれた。見ると、いつの間にか、マダムは、そこのテーブルに移つて、まるで人が違つたやうに、靜かに上品に客の相手をしてゐた。

『はい。』

努めて明るい顏を作つて、鈴子はそこのテーブルへ行つた。また手を掛けられはしまいかと思つて、今度は離れたところに立ち留まつた。

『どうしたのよ、そんなところに立つて！　馬鹿ね。』

マダムはをかしさうに笑つて、

『こゝへまあ腰をお掛けなさいよ。』

さう云つて、自分の隣の椅子を引き出してくれた。

客は一人だつた。西洋人のやうな深さうな目をした、顏の白い、靜かな紳士だつた。年は廿三四であらうか。何か一種の清潔感を持つてゐた。安心を覺えて、靜かさうに鈴子はお辭儀をしてから腰を卸した。

『こちらね、鈴ちやん、土居先生。』

マダムが一種の感慨を込めた口調で云つた。

『まあ！』

土居先生と云へば、一番最初に自分に雜誌社へ紹介狀を書いてくれた劇作家だ。

『あのいつぞやは――』

鈴子はすぐ思ひ出して禮を云つた。

『いやー今、マダムから聞いたんですが、駄目だつたさうですね。』

靜かな調子で土居が始めて口を利いた。

ラヂオ

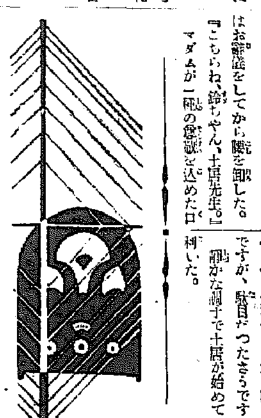

海軍々樂隊の軍歌と吹奏樂【九時】

指揮　内藤清五

一、軍歌附行進曲　防空　海軍大尉大田黒雄作詞　坂西輝信作曲

吾等の空の護りの必要が愈よ身近に痛感される今日海軍大尉大田黒康雄氏作詞坂西輝信作曲になる勇壯な防空の歌を放送する　歌詞は左の通り

平和の光消ゆる時、護り破る黒雲の、隙を潜みて襲ひくる、恐怖は敵の爆撃機

口に正義を唱へつゝ、近代戰の魁と、我帝の上に雨のごと、毒瓦斯爆彈燒夷彈（後略）

二、描寫曲『前衛隊のトランペット』　ローランド作曲

次はローランド作曲の描寫曲前衛隊のトランペットを演奏する。敵の來襲に備へる前衛隊の警備を寫したもの

三、軍歌附行進曲　航空母艦　武富邦茂作詞　江口夜詩作曲

大洋の上に浮んで皇國を敵機の來襲から守る航空母艦の任務を歌つた勇壯な曲。歌詞左の通り

一、怒濤逆巻く洋上に城と浮べる航空母艦の、甲板上の群れ翔ける、海の王者の航空母艦、見よ勇ましき飛行機は、母の慈のこもれる子供

二、島國日本に押し寄せる、海と空との外敵を、洋上遙かに邀へ撃つ、海の王者の航空母艦、見上勇ましき飛行機は、母の慈のこもれる子供（後略）

四、描寫曲　夜の哨　リーヴス作曲

戰線の夜を濁へ間無い緊張の哨隊の中に敵軍の行動を監視する夜の歩哨をリーヴスが音の世界に寫したもの

五、壯烈貴志中尉の歌

八字橋の爭奪戰に、君が陸戰隊の先頭に立つて戰ひ、敵彈に當つて遂に壯烈無比な戰死を遂げられた貴志中尉の事蹟を海軍中佐松島慶三氏が詩に作り、海軍軍樂隊が作曲したもの

ピアノ（獨奏）【7,55】

レオニード　クロイツア

一、奏鳴曲　イ長調　モーツアルト作曲

第一樂章　アンダンテグラチオーソ
第二樂章　メヌエット
第三樂章　アレグレット――トルコ風に

一七七九年に作曲されたモーツアルト初期のもの、第一樂章では可愛らしい主題が次々と六度變奏される。第二樂章は上品で輕快なメヌエット。第三樂章が有名な『トルコ行進曲』で、管絃樂曲にも編曲されてゐる明るく生氣に溢れた勇壯な曲である

二、ポロネーズ　嬰ヘ短調　作品四四　ショパン作曲

ショパンは祖國を愛した。祖國ポーランドを熱愛した。この祖國愛の燃焼したものがポロネーズである。從つてポロネーズの中には、夜曲にあらはれてくる樣な線の細い女性的な面影は全然なく、全くその反對の男性的なたくましい魂が躍つてゐる。この嬰ヘ短調の中にも祖國を誇らうとする激しい情熱が怒濤のやうに湧き返つてゐる

近世日本の英傑　乃木希典【6・00】

東京放送童話研究會

今日は乃木大將のお話を致します

乃木希典卽ち乃木大將は嘉永二年十一月十一日長州毛利家の家臣乃木十郎希次の三子として生れました。希次はこの子の生れる前に二人も男の子を失つてゐました、ところが折角今度生れた子もどうも生れつき身體が弱いのです、とても無事に育ちさうもないといふのでこの子に『無人』といふ名をつけました

この『無人』君は今も申し上げた樣に身體が弱く、お父樣は健全なる精神を有たせて無人君の身體をも鍛へなければならぬと考へました、その爲に時として隨分亂暴だと考へられる位の教育方法を採りました

或る時のこと無人君が寒いと言つて泣いてゐるのを見たお父樣は、無人君を眞つ裸にさせて井戸端へつれて行つて井戸水を頭からブッかけました。ブルブル震へてゐる無人君をそのまゝにしてグイと奧へ入つてしまひました

無人君は一層大きな聲を出して泣きましたが、そのうちに泣きやむと深く自分で考へてみました、そして自分が意氣地のなかつたことに氣がつくとそれからは決して寒いなどといはなくなりました。無人君が後には軍神として崇められる乃木大將になつたといふことは修養の力なのです、では今月はこの無人君が乃木大將になるまでのお話をすることにいたしませう

國民歌謠

伴奏　AKアンサンブル　オリオンコール

一、愛國機　佐藤惣之助作詞　陸軍戸山學校軍樂隊作曲

揚れ銀翼國民の、獻誠今や天を衝く、雄姿颯爽鮮やかに、翔ける我等が愛國機

吼えよプロペラ遮るなし、獻機發台國を擧げ、君に捧げし翔ぶ雨は、深山櫻も及ぶなし

翔け爆音我が空に、敵は遠く襲ふとも、身は隼か偵察機、すは百雷か爆擊機

二、防護國々歌　北原白秋作詞　陸軍戸山學校軍樂隊作曲

榮あり全員起て起て護りて帝都の防護は自ら任せむ、畏しこの空この土、この河、重責新に我等に降れり

防げよ全員非常のこの秋、奮起たちに慘禍を拂はむ、恐れじ空襲炎よ爆彈、任務は大なり、我等に繫れり

三、空軍の花　相馬御風作詞　高木東六作曲

密雲低く垂れこめて、古都南京の暗き空、突如と起る爆音は、わが海軍の爆擊隊

視界もあらぬ荒天も、わが翔鷲は妨げず、爆破につぐに又爆破、兇暴軍の心臓部

命をかけし六回の、連續爆擊意氣揚る、折しも受けし敵彈に、火は燃えあがるわが一機

婦人講座【一・四〇】

働き得る喜び

京城女子師範學校長　高橋濱吉

私共は日々與へられた仕事を精一ぱい努め果した時ほど樂しいことはないのであります。それは男性であつても、女性であつても同じことであります。然し男性のなす仕事は多く仕事そのものをなす樂しみの外に、世間的な或は外面的な種々な結果を伴ふのに對し、女性に關する限りにおいては、必ずしもその期待はありません。萬一世間的な或は外面的な結果を目標として男性が仕事をなすとするならば、その仕事は必ず生命を失ひます。女性にしてその仕事の結果が第三者に認められぬをくやむならば、やはり仕事に生命がなくなります。働くことに終ひ、働きの中に樂しみを味ひ、働くことに法悦を感ずる心境に至りたいものであります

ラヂオのプロ

十二日（日）　第一放送

△は六大學野球休止の場合
午前六時（東）ラヂオ體操
同六時二五分（東）全國ニュース
同七時　今日の天氣見込
同九時二〇分（城）氣象通報
同九時三〇分（東）ラヂオ見學
―上野動物園より中繼―動物園の動き
同一〇時（京）日曜講話―京都本門法華宗大本山妙蓮寺より中繼―
一、開山忌法要　導師　大僧正　經原日事外・山大衆
二、開祖日像上人について　講演　經原日事
同一〇時四〇分（平）講演　の火線をくゞりて　大每平壤支局長　富田孝男
同一〇時四〇分（大）講演（清津）市鄕亭趾と市鄕寺に於て　海軍中將・子爵　小笠原長生
同一一時一〇分（大）海外市況
同一一時二〇分（城）婦人講座　働き得る喜び　京城女子師範學校長　高橋濱吉
同一一時二〇分（甘）講演（満）
（連）時局と信仰　文學博士　矢吹慶輝
同一一時五〇分（東）六大學野球
正午（東）時報
午後零時三〇分　ニュース
同一時（城）神宮水上競技（第二放送・京城・平壤）京城運動場プールより
同一時　滿洲より（新京）（野球中繼）講演　支那事變と滿洲國の動き　關東軍參謀部新聞班長　陸軍步兵中佐　稻村豐二郎
▲午後一時二〇分（東）謠曲　大鶴　錦杖
▲同一時五〇分（大）新人の時間
▲同二時（大）日米對抗陸上競技大會實況―甲子園南運動場より中繼―　擔當アナウンサー　島浦精二　杉本龜一
▲同二時四〇分（東）ラヂオ體操曲
◎備考　右競技實況中繼の場合は新人演藝を二時にて中斷
『銃後の秋』
一、都會
二、田園
出演　村田正雄　宮島哲夫外
同四時　ニュース（氣象通報・釜山・清津）
同六時（東）近世日本の英傑　乃木希典（一）劇色童話出演　東京放送童話研究會
同六時三〇分　產業ニュース
同七時　ニュース外
同七時三〇分（東）防空常識
同七時四〇分（東）國民歌謠　オリオンコール　伴奏　AKアンサンブル
一、愛國機　二、防護國々歌　三、空軍の花
同七時五五分（東）ピアノ獨奏　レオニード・クロイツアー
同八時二五（東）日曜特輯ニュース演藝　ラヂオスケッチ『戰火に立つ』（作並演出　松島慶三）情景　上海海軍武官室外四景　出演　小杉勇外六名
同九時（東）軍歌と吹奏樂　海軍々樂隊　指揮樂長　内藤清五
一、軍歌附行進曲『防空』二、描寫曲『前衛隊のトランペット』三、軍歌附行進曲『航空母艦』四、描寫曲『夜の歩哨』五、壯烈貴志中尉の歌　六、出征軍人を送る歌
同九時三〇分（東）時報　ニュース
同九時五〇分（城）地方へのニュース
同一〇時（城）地方へのニュース

第二放送

同一〇時三五分（東）支那語ニュース・レコード
午後一時　水上競技實況（國語）
同六時　童話劇　百合コドモ會
同六時二五分　講演　文明琦
同七時三〇分　唱劇調
同八時（平）歌謠物語　金容
同八時三〇分　歌調　安鶴仙
同九時（東）吹奏樂

あすの聞き物　十三日（月）

午後零時五分　落語　獅の日那
同二時三〇分（城）講演　朝鮮乃木將軍逝いて二十五周年　朝鮮乃木會理事長　肥塚正太
同六時（東）近世日本の英傑　乃木希典
同六時二〇分　コドモの新聞
同六時二五分（城）副業講座
同七時四〇分（東）講演　軍神乃木將軍　陸軍中將　河西惟一
同八時一〇分（福）詩吟　櫻井信一
同八時二五分（東）浪花節　東家樂燕
同九時（東）琵琶　旅順開城　吉村岳城

尼崎汽船出帆
下之關、群山、木浦行　九州丸　九月九日　十日
尾道、群山、木浦行　赤城丸　九月十四日　十五日
群山、木浦行　百福丸　九月十六日　十七日
群山、木浦行　秀吉丸　九月十八日　十九日
右之通ニ御座候間精々御利用願上候
仁川府海岸町　合名會社尼崎汽船部代理店
高杉商店回漕部
（出荷御用命は）電話二〇三番　一〇二〇番
入荷御通知電話五九〇番

大阪商船出帆
阪神行　九月廿一日　神安丸　九月廿三日　大昭丸
名古屋、京濱行　九月廿六日　江藤丸
行　九月　日　安東丸
京城
ジャパンツーリストビューロー　三中井・安東大和橋
案内所　京城　三越・釜山
仁川　慶田組
釜山　釜山商船組
鎭南浦　清津　羅津　雄基　國際運輸會社
鮮内代理店・案内所
大阪商船株式會社京城支店
京城府南大門通三丁目一〇六
電話本局長一〇二〇番

大阪商船出帆
◎内鮮連絡優秀船
北鮮門司阪神急行
清津正午發　羅津前日發　門司着　翌々日正午
大同丸　九月十七日
台中丸　九月十三日
北鮮、裏日本行　河南丸　九月廿四日頃
清津、雄基、城津、興南、博多、長崎、鹿兒島、基隆、高雄行
大連内地直行　日滿連絡毎日發
朝鮮、滿洲主要驛ニ於テ船車連絡切符發賣
大連發　午前十時門司着　門司發　午後一時
黑龍丸、吉林丸、熱河丸、うすりい丸、うらる丸、扶桑丸、奉天丸、大連丸、青島丸
門司基隆直行　門司發正午　毎月五日內外連絡
高砂丸　九月十九日
蓬萊丸　九月廿五日
（基隆着翌々日午後一時）
門司より神戸行大型船便多數あり
（案內書進呈）

嶋谷汽船出帆
天津直行（三等七圓）
仁川出帆代理店日鮮海運株式會社　電話九〇番
朝海丸　九月十一日
天海丸　九月廿日
又印ハ樺太行
裏日本、北海道、樺太行（各地急行）
設備完備ス
切符發賣所即各代理店
ジャパンツーリストビューロー
鎭南浦出帆代理店朝鮮海運出張所　電話三九番
朝海丸　九月十五日
天海丸　九月廿五日
仁川出帆代理店日鮮海運株式會社　電話五〇番
朝海丸　九月十七日
天海丸　九月廿七日
群山出帆代理店群山海運會社　電話一四番
朝海丸　九月十八日
天海丸　九月廿八日
木浦出帆代理店日鮮海運出張所　電話八四番
朝海丸　九月十九日
天海丸　九月廿九日
釜山出帆代理店浮山兒商會　電話四〇八番
朝海丸　九月廿日
天海丸　九月廿日
浦項出帆代理店浦項運輸會社　電話一一番
天海丸　十月一日
內地寄港地、境、宮津、舞鶴、新舞鶴、敦賀、伏木、船川、函館、小樽、大泊、眞岡
各寄命令航路
北海道＝北海線
春日
北鮮、北海道行
雄基出帆代理店　國際運輸支店　電話二七番
羅津　九月十四日　代理店　國際運輸支店　電話一八番
清津出帆　九月十四日　代理店　國際運輸支店　電話一八番
城津出帆　九月五日　代理店　北鮮商船組　電話一三番
西湖津出帆　九月十六日　代理店　富田商會　電話二八番
元山出帆　九月十七日　代理店　朝鮮運送支店　電話二〇番
內地寄港地　九月十九日　伏木、新潟、函館、小樽、酒田、船川、青森
◎各船共最新式優秀貨客船ニシテ客內設備完全本社及代理店へ御來阪アリ次第各國運路案內御送呈致シマス・商船出帆時日ニ就テハ御照會ヲ乞フ
神戸市神戸區明石町　皮星寄ノ代理店ニ御照會被下度候
嶋谷汽船株式會社

阿波共同汽船所出帆
營口直行
第十六共同丸　九月十六日午前入港　九月十六日午後出港
大連直行
第三共同丸　九月十二日午前入港　九月十二日午後出港
鎭南浦、大連、天津行
長山丸　九月十四日午前入港　九月十四日午後出港
早隆丸　九月　日午前入港　九月　日午後出港
▲朝鮮鐵道局主要驛ニテ乘客ニ船車連絡運賃貨物取扱仕候
乘客切符發賣所　京城三越支店內
ジャパンツーリストビューロー
案內所　仁川府海岸町
代理店　野口商會
電話二四番・一七三番

九月十九日　江蘇丸　鎭南浦止
內外各港行接續通シ貨物取扱致候
大阪商船株式會社仁川代理店
株式會社　慶田組
電話　四二番　七一番　三七八番　九八四番　一二番（出荷）（入荷）（宿直）（現物）

株式會社朝鮮海洋社航路廣告
黃海線　毎日往復
寄港＝大靑島、白翎島、大靑島、大山、雪華、大島
木浦、黑山島、荷衣島、長山行　九月廿五日出帆　船名　仁川發午前九時
寄港＝吾靑島、大島
代理店　瑞山泰安郡內自動車連絡
唐津線　隔日往復
寄港＝普德浦
代理店　唐津運送店
仙掌線　隔日往復
寄港＝漢津、孔浦里、南孔浦、富里浦
代理店　合德運輸組　仙掌浦仙運輸組
溫陽線　月八回
寄港＝牙元浦、屯浦
代理店　白石浦運送店
海州線　海港發午前八時毎日
代理店　海州運輸株式會社
寄港＝龍媒島
都渡、唐津、仙掌、溫陽各線ノ仁川出帆ハ滿潮二時間前、忠南各港出帆ハ滿潮二時間前トス
仁川府港町一丁目五番地
株式會社朝鮮海洋社
電話二三番・一〇一番（營業・宿直）

朝鮮郵船定期出帆
東京行、名古屋、清水、門司、橫濱、東京
乘客貨物中繼付
金泉丸　九月十六日
阪神行
京城丸　九月十二日
鹿兒島、博多、長崎、三角行
錦江丸　九月八日
上海行　釜山、清津、淸山、上海
休航
青島行　乏泉、大連、青島
會寧丸　九月十二日
沿岸郵船出帆
岩手丸　九月廿五日
近海郵船　川出帆
長崎行　釜山、大連、雄基、西島
海州丸　十月十一日
春川丸
沿岸線　臨時出帆　延坪島臨時出帆
蘇江行　毎月十回往復　龍湖島寄港
鶴嶼丸　任實丸
仙掌行　毎日出帆、唐津、富田津寄港
第一鴻鴻丸、九隅島白石津臨時寄港
朝鮮郵船株式會社代理店
日本郵船株式會社代理店
近海郵船株式會社代理店
大連汽船株式會社代理店
朝鮮運送株式會社
仁川支店回漕部
電話代表番號一〇番
沿岸部八〇四番

朝鮮汽船出帆廣告
一、釜山出帆
麗水行（急行）毎日　午前十一時八時
馬山行（急行）毎日　午後七時半
木浦行寄港毎日　午後一時
元山行（急行）毎月廿四日　午前九時
統營行　大連丸　九月七日、八日、廿日
竹邊行　八日、十七日、廿日
九龍浦行（毎日）午後九時
濟州島行　九月分　八日、十七日、廿三日
二、木浦出帆
濟州島行　每日午後九時
釜山行寄港每日午後五時
三、元山出帆
雄基行（急行）月廿回　夜半十二時

サーワ固形白粉

新發明　專賣特許の白粉の素です
唯清潔な水さへ有れば　濃くも淡くも自由自在に上手下手無く　何方にも譯無く　生生と冴えた美しいお化粧が出來て　驚く程も永保します

附着頗るよく伸びは又三倍から有りますから濃くも淡くも普通の白粉の三分の一で充分

水刷毛が效き又湯化粧が出來て生地からの樣な美しさに上がり　汗に崩れず粉が浮かず時が經つ程却て冴えます

勿論絕對無鉛無害で口に入つても心配無く色味よく香ひよく解感の明朗さは格別です

紫外線を反射するから日焦を防ぐと同時に寫眞うつりが又極く鮮明です

溶水の加減で煉にも成り又水白粉にもなり同時に乾いて固まつた儘ではコンパクトに成る

明かに新原料二酸化チタニウム十%のサーワ白粉の一種

白色と肌色の二種　各一個定價金十錢　大型定價金二十錢

お化粧する肌は特に時々作用の細い微細いミツワ石鹸で洗つて徹底的に淸潔すると同時に皮膚の新陳代謝を促進し皮膚分泌の機能を調節して下さい

其他のサーワ白粉

煉（白・肌）各三十五錢	白粉下 三十錢
固煉（白・肌）各二十五錢・六十錢	ヴァニシングクリーム 一個三十五錢 一個五十錢
水（白肌・黃肌・紫肌）各二十五錢	コールドクリーム 一個三十錢 一個五十錢
粉（白・肌・黃肌・紫肌）各四十錢	頰紅（兩子・眉入・コンパクト）各二十五錢・六十錢
コンパクト 大型（二個入）一圓	口紅（鑑入・樂瓶）各三十五錢
クリーム白粉 五十錢	眉墨 三十五錢
化粧水 四十錢	打粉（瓶・鼻中袋付）三十錢

最寄に品切れの節は本舖より直送。振替か小爲替或ひは郵券（送料不要）

◎ミツワ石鹸本舖　東京・兩國
丸見屋商店（振替東京七一一番・電話浪花一二二二番）

F.60

京城日報號外

昭和十二年九月二十日

【本紙不再錄】

前線へ

軍醫の制するのも聞かず病院を飛び出し前線へ向ふわが勇士の涙ぐましい姿＝航空便＝

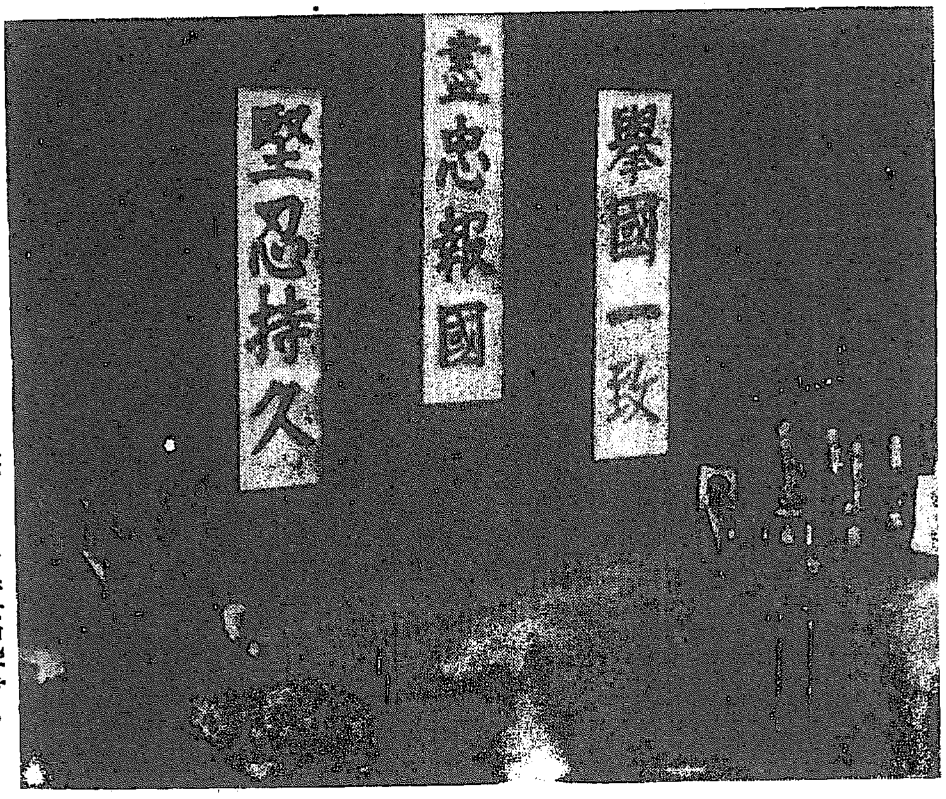

政府主催國民精神總動員大演說會（十六日夜日比谷公會堂＝航空便）

（裏面に重要記事あり）

早くも大同に迫る

山西の攻略決河の勢

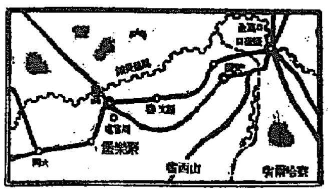

【聚樂堡十一日同盟】十一日陽高を出發し聚樂堡に迫つた我が〇〇部隊の左右兩翼部隊は十一日拂曉聚樂堡南北山頂の堅固なる陣による敵大部隊を攻撃、〇〇部隊を中心交戰實に十六時間、戰線四里に及ぶ一大激戰であつた、我が精鋭は空軍の掩護を受け、左右兩翼一齊に砲火を浴びせかけ、遂に十一日午後六時四十分陥落せしめた、退却中の敵を追撃十一日午後六時大同北方四里の地點に進出した

山西の華と散つた

噫、大生部隊長

戰死の報に前任地羅南の哀悼

【張家口電話】山西戰線に奮戰中十一日聚落東南後方の戰鬪において敵の迫撃砲彈が顔面に炸裂名譽の戰死を遂げた大生部隊長は元第十九師團に在勤し去る八月定期異動で〇〇部隊に轉轉、出征の〇〇前衛を以て内蒙北支の戰線を驅けし活動を續けつゝ山西省を衝く大同を下して聚落堡占領の人柱となり大同陥落の直前山西の華と散つたのである、遺族は母堂及び妻子夫人のほか一男二女がある

同部隊長は士官學校第廿一期生弘前步兵八聯隊出身で野戰砲兵學校教官、野戰重砲一聯隊副を經て昭和十年八月第十九師團に部隊長として來任した武人肌の人、性格頗る溫厚、よく部下を愛し上官に信頼ありし人で悲報度傳はるや師團關係方面を始め廣く一般府民もその遺德を偲び哀悼の意を表してゐる

尾高中將語る

【京城電話】十一日大生部隊長戰死の悲報に接し前任の師團長尾高中將は部隊長が十九師團在任中の戰地の狀況を記した一篇の書翰が到着し今更の奇縁に同將軍は暗然として次の通り語つた

大生君は砲兵の名門の出で砲兵學校時代は優等で、ことに砲術のオーソリティとして知られてゐる、御國のためではあるが惜しい武人である、しかしながら北支戰線を思ふ存分驅け廻り、奮闘を盡した本人はさぞ滿足であらう、去る八月五日榮轉の際羅南驛頭で送つたあれが最後となつたとは！今はその冥福を祈るのみである

おゝ、肉彈戰の跡！

忠勇なる部下の屍に

"禮をいふぞ"とたゞ一言

馬廠渡河

河の馬廠河の敵陣を見て廻つた記者は敵前渡河の死體が如何に壯烈に戰つたかが窺はれ塹壕内は夥しい敵の死體が彈藥箱、青龍刀とごつちやになつて遺棄してある、これに我が

【馬廠十二日同盟】馬廠一番乘りをした忠勇なる勇士の死體が折重つてをり、物凄かつた肉彈戰が記者の目にうつつた砲彈で打倒された〇〇部隊長は「禮を言ふぞ」と唯一言を語り敵陣に突撃と立つてゐた〇〇部隊長は我が軍の勇士の死體に目ばかり光つてゐる、記者を惡みに據つて陛下の赤子を多數死なせて申譯ない

上陸前に將兵一同に次の如く語つた

敵前渡河に當つて多數の將士を犠牲にすると思ひつつも涙を振つて命令したが、お前達は死ねといふのも同然だつた、この鬼神も避ける壯烈な、深く御國のため喜んでやつて呉れた勇士には只感謝の外ない、敵前上陸は上海においても見たが從來の敵前渡河は敵勢の少いところを選んで一擧に渡るのが原則とされてゐた、しかし今度の場合はそれと全く異にした、軍略上あの水門の敵陣地を殲滅せしめなければならなかつた

と壯烈な敵前渡河を語り彼の陣地を占領して我が軍の馬廠入城の緒を開いた〇〇部隊長は早くも滄縣攻略に向つた

鈴木部隊敵七百を殲滅

【長辛店十二日同盟】凡そ七百の敵は十一日夜折柄の暗夜に乘じて閻占田、西攻の線に進入し來つたので我が砲兵は十二日午前七時一齊に砲撃を開始し鈴木部隊は敵を包圍し烈な砲撃と銃行[illegible]午前十時[illegible]

陽高縣城を陷れた

決死隊の人梯子

准尉以下、卅九名壯烈な戰死

【陽高十二日同盟】陽高縣城の激戰に決死隊として敵の手榴彈を浴びつゝ四丈餘りの城壁を人梯子でよぢ登り城にをつた支那兵五百を突き伏せ遂に[illegible]我軍の[illegible]陽高縣城[illegible]は大部部[illegible]三十九名の戰死者と小林英[illegible]

北海道水害

【函館電話】函館附近における暴風雨の被害は十一日正午までに判明せるもの

死者一、負傷三、倒壞家屋八、半壞八、漁船流失二八

【札幌電話】十一日夜來風速二十米の暴風雨のため十一日午前五時二十五分頃襟裳岬沖合で碇泊中の汽船廣洋丸（五〇）同不動丸（三〇）の二隻は遭難し廣洋丸乘組員中七名溺死したが不動丸乘組員は辛うじて救助された

青森縣被害

【青森電話】十一日夜來の暴風雨のため十一日午後十一時頃青森縣下北郡風間浦村大字下風呂村に山津浪起り半壞三戸、倒壞十六戸を出しこれがため壓死五名、行方不明五名を出した、家屋倒壞と共に同村長谷方より發火全燒十五戸半燒十戸燒死五名を出し更に被害擴大する見込み

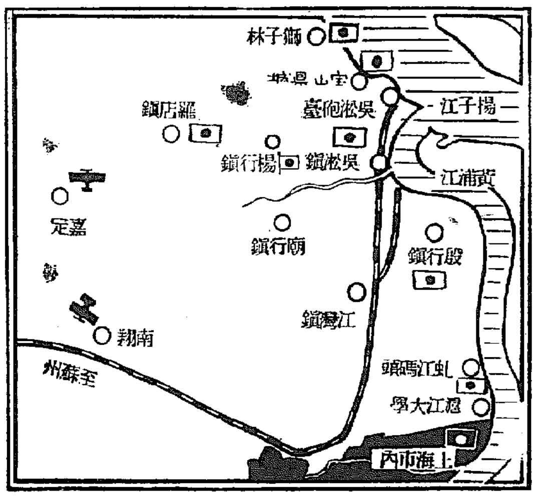

楊行鎭つひに陷落（十二日午前）